

અહો શ્રુતજ્ઞાનમ્ ગ્રંથ જીર્ણોદ્ધાર

શ્રી આશાપૂરણ પાર્શ્વનાથ જૈન જ્ઞાનભંડાર

હીરાજૈન સોસાયટી, રામનગર, સાબરમતી, અમદાવાદ-૩૮૦૦૦૫.

(મો.) ૯૪૨૬૫૮૫૯૦૪ (ઓ) ૨૨૧૩૨૫૪૩ (રહે.) ૨૭૫૦૫૭૨૦

પ્રાયઃ જીર્ણ અપ્રાપ્ત પ્રત-પુસ્તકોને સ્કેન કરાવીને ૫૪ પુસ્તકોના સેટ નં.-૧ ની

ડી.વી.ડી. (DVD) બનાવી તેની યાદી ----- ઈ. સ. ૨૦૦૯ (સં. ૨૦૬૫)

આ પુસ્તકો www.jainelibrary.org / www.jainelibrary.com વેબસાઇટ પરથી પણ ડાઉનલોડ કરી શકાશે.

ક્રમાંક	પુસ્તકનું નામ	કર્તા-ટીકાકાર-સંપાદક	પૃષ્ઠ
001	શ્રી નંદીસૂત્ર અવચૂરી	પૂ. વિક્રમસૂરિજીમ.સા.	238
002	શ્રી ઉત્તરાધ્યયન સૂત્ર ચૂર્ણી	પૂ. જિનદાસગણિ ચૂર્ણીકાર	286
003	શ્રી અર્હદ્વીતા-ભગવદ્વીતા	પૂ. મેઘવિજયજી ગણિમ.સા.	84
004	શ્રી અર્હચ્છામણિ સારસટીક:	પૂ. ભદ્રબાહુસ્વામીમ.સા.	18
005	શ્રી યૂક્તિ પ્રકાશસૂત્રં	પૂ. પદ્મસાગરજી ગણિમ.સા.	48
006	શ્રી માનતુઙ્ગશાસ્ત્રમ્	પૂ. માનતુંગવિજયજીમ.સા.	54
007	અપરાજિતપૃચ્છા	શ્રી બી. ભટ્ટાચાર્ય	810
008	શિલ્પ સ્મૃતિ વાસ્તુ વિદ્યાયામ્	શ્રી નંદલાલ ચુનિલાલ સોમપુરા	850
009	શિલ્પરત્નમ્ ભાગ-૧	શ્રીકુમાર કે. સભાત્સવ શાસ્ત્રી	322
010	શિલ્પરત્નમ્ ભાગ-૨	શ્રીકુમાર કે. સભાત્સવ શાસ્ત્રી	280
011	પ્રાસાદતિલક	શ્રી પ્રભાશંકર ઓઘડભાઈ	162
012	કાશ્યશિલ્પમ્	શ્રી વિનાયક ગણેશ આપટે	302
013	પ્રાસાદમઞ્જરી	શ્રી પ્રભાશંકર ઓઘડભાઈ	156
014	રાજવલ્લભ યાને શિલ્પશાસ્ત્ર	શ્રી નારાયણ ભારતીગોંસાઈ	352
015	શિલ્પદીપક	શ્રી ગંગાધરજી પ્રણીત	120
016	વાસ્તુસાર	શ્રી પ્રભાશંકર ઓઘડભાઈ	88
017	દીપાર્ણવ ઉત્તરાર્થ	શ્રી પ્રભાશંકર ઓઘડભાઈ	110
018	જૈનપ્રાસાદ માર્તાણ્ડ	શ્રી નંદલાલ ચુનીલાલ સોમપુરા	498
019	જૈન ગ્રંથાવલી	શ્રી જૈન શ્વેતામ્બર કોન્ફ્રન્સ	502
020	હીરકલશ જૈન જ્યોતિષ	શ્રી હિમ્મતરામ મહાશંકર જાની	454
021	ન્યાયપ્રવેશ: ભાગ-૧	શ્રી આનંદશંકર બી. ધ્રુવ	226
022	દીપાર્ણવ પૂર્વાર્થ	શ્રી પ્રભાશંકર ઓઘડભાઈ	640
023	અનેકાન્ત જયપતાકાખ્યં ભાગ-૧	પૂ. મુનિચંદ્રસૂરિજીમ.સા.	452
024	અનેકાન્ત જયપતાકાખ્યં ભાગ-૨	શ્રી એચ. આર. કાપડીઆ	500
025	પ્રાકૃત વ્યાકરણ ભાષાંતર સહ	શ્રી બેચરદાસ જીવરાજદોશી	454
026	તત્પોપ્પલવસિંહ:	શ્રી જયરાશી ભટ્ટ, બી. ભટ્ટાચાર્ય	188

027	શક્તિવાદાદર્શ:	શ્રી સુદર્શનાચાર્ય શાસ્ત્રી	214
028	ક્ષીરાર્ણવ	શ્રી પ્રભાશંકર ઓઘડભાઈ	414
029	વેધવાસ્તુ પ્રભાકર	શ્રી પ્રભાશંકર ઓઘડભાઈ	192
030	શિલ્પરત્નાકર	શ્રી નર્મદાશંકર શાસ્ત્રી	824
031	પ્રાસાદ મંડન	પં. ભગવાનદાસ જૈન	288
032	શ્રી સિદ્ધહેમ બૃહદ્વત્તિ બૃહન્ન્યાસ અધ્યાય-૧	પૂ. લાવણ્યસૂરિજીમ.સા.	520
033	શ્રી સિદ્ધહેમ બૃહદ્વત્તિ બૃહન્ન્યાસ અધ્યાય-૨	પૂ. લાવણ્યસૂરિજીમ.સા.	578
034	શ્રી સિદ્ધહેમ બૃહદ્વત્તિ બૃહન્ન્યાસ અધ્યાય-૩ (૧)	પૂ. લાવણ્યસૂરિજીમ.સા.	278
035	શ્રી સિદ્ધહેમ બૃહદ્વત્તિ બૃહન્ન્યાસ અધ્યાય-૩ (૨) (૩)	પૂ. લાવણ્યસૂરિજીમ.સા.	252
036	શ્રી સિદ્ધહેમ બૃહદ્વત્તિ બૃહન્ન્યાસ અધ્યાય-૪	પૂ. લાવણ્યસૂરિજીમ.સા.	324
037	વાસ્તુનિઘંટુ	પ્રભાશંકર ઓઘડભાઈ સોમપુરા	302
038	તિલકમંજરી ભાગ-૧	પૂ. લાવણ્યસૂરિજી	196
039	તિલકમંજરી ભાગ-૨	પૂ. લાવણ્યસૂરિજી	190
040	તિલકમંજરી ભાગ-૩	પૂ. લાવણ્યસૂરિજી	202
041	સપ્તસન્ધાન મહાકાવ્યમ્	પૂ. વિજયઅમૃતસૂરિશ્વરજી	480
042	સપ્તભક્તિમિમાંસા	પૂ. પં. શિવાનન્દવિજયજી	228
043	ન્યાયાવતાર	સતિષચંદ્ર વિદ્યાભૂષણ	60
044	વ્યુત્પત્તિવાદ ગુઢાર્થતત્ત્વાલોક	શ્રી ધર્મદત્તસૂરિ (બચ્છા ઝા)	218
045	સામાન્યનિર્યુક્તિ ગુઢાર્થતત્ત્વાલોક	શ્રી ધર્મદત્તસૂરિ (બચ્છા ઝા)	190
046	સપ્તભક્તિનયપ્રદીપ બાલબોધિનીવિવૃત્તિ:	પૂ. લાવણ્યસૂરિજી	138
047	વ્યુત્પત્તિવાદ શાસ્ત્રાર્થકલા ટીકા	શ્રીવેણીમાધવ શાસ્ત્રી	296
048	નયોપદેશ ભાગ-૧ તરજિણીતરણી	પૂ. લાવણ્યસૂરિજી	210
049	નયોપદેશ ભાગ-૨ તરજિણીતરણી	પૂ. લાવણ્યસૂરિજી	274
050	ન્યાયસમુચ્ચય	પૂ. લાવણ્યસૂરિજી	286
051	સ્યાદાર્થપ્રકાશ:	પૂ. લાવણ્યસૂરિજી	216
052	દિન શુદ્ધિ પ્રકરણ	પૂ. દર્શનવિજયજી	532
053	બૃહદ્ ધારણા યંત્ર	પૂ. દર્શનવિજયજી	113
054	જ્યોતિર્મહોદય	સં. પૂ. અક્ષયવિજયજી	112

“અહો શ્રુતજ્ઞાનમ્” ગ્રંથ જીર્ણોધ્ધાર – ૧૬

વાસ્તુશાસ્ત્ર ગ્રંથ

વાસ્તુસાર

||: દ્રવ્ય સહાયક :||

અધ્યાત્મયોગી આચાર્ય મહારાજા શ્રી કલાપૂર્ણસૂરીશ્વરજી મ.સા.ને જ્ઞાનનો એટલો રસ, વિહાર ગમે તેટલો કરીને આવ્યા હોય છતાં મહાત્માઓને વાચના આપે જ, તેઓશ્રીના હાથમાં પુસ્તક હોય જ, ક્યારે પણ પુસ્તક વીના બેઠેલા જોયા નથી... જેઓશ્રીએ જ્ઞાન માટે અથાગ મહેનત કરી હતી એવા અધ્યાત્મયોગી પ.પૂ. કલાપૂર્ણસૂરીશ્વરજી મહારાજાના પદપ્રભાવક ગચ્છનાયક પ.પૂ. કલાપ્રભસૂરીશ્વરજી મહારાજાના આજ્ઞાવર્તીની સરલ સ્વભાવી પ.પૂ. ન્યાયશ્રીજીના શિષ્યા માતૃહૃદયા પ.પૂ. વિદ્યુતપ્રભાશ્રીજીના શિષ્યા વિક્રમઘ્નશ્રીજીના શિષ્યા શ્રીઈન્દ્રયશાશ્રીજી મ.સા.ની પ્રેરણાથી કેશવબાગ કોલોનીના બહેનોની જ્ઞાનખાતાની ઉપજમાંથી

||: સંયોજક :||

શાહ બાબુલાલ સરેમલ બેડાવાળા

શ્રી આશાપૂરણપાર્શ્વનાથ જૈન જ્ઞાનભંડાર

શા. વીમળાબેન સરેમલ જવેરચંદજી બેડાવાળા ભવન

હીરાજૈન સોસાયટી, સાબરમતી, અમદાવાદ-૩૮૦૦૦૫

(મો.) ૯૪૨૬૫૮૫૯૦૪ (ઓ.) ૨૨૧૩૨૫૪૩ (રહે.) ૨૭૫૦૫૭૨૦

સંવત ૨૦૬૫

ઈ.સ. ૨૦૦૯

॥ श्रीविश्वकर्मणे नमः ॥

सूत्रधार मंडन विरचित

वास्तुसार

सटीक

VASTUSAR

By :

SUTRADHAR-MANDAN

संपादक :

पद्मश्री प्रभाशंकर ओषडभाई सोमपुरा

शिल्पविशारद

Edited By :

Padmashri Prabhashanker O. Sompura
Architect Shilpvisharad.

प्रकाशक :

श्री जलवंतराय प्र. सोमपुरा अने अंधुब्यो

३ पथीक सेसायठी, अमदावाह-१३.

प्रथमावृत्ति प्रत. ७००

वि. सं. २०३२

सने १९७६

શિલ્પસ્થાપત્યના ગ્રંથપ્રાપ્તિસ્થાન

Shilpa Book Will be, Available At
Padmashry PRABHASHANKER O. SOMPURA
ARCHITECT SHILP-VISHARD
3 Pathik Society. Behind S. P. Colony
AHMEDAAB-13.

૧. બળવંતરાય પી. સોમપુરા (1) B. P. Sompura
૩ પથીક સોસાયટી, અમદાવાદ-૧૩. 3, Pathik Society, AHMEDABAD.
૨. એન. એમ. ત્રિપાઠી (2) N. M. TRIPATHI & CO.
બુકસેલર Princes Stret. BOMBAY-2.
પ્રીન્સેસ સ્ટ્રીટ, મુંબઈ-૨.

મૂલ્ય : રૂ. ૫૦ પોસ્ટેજ અલગ
PRICE Rs 50

મુદ્રક :
શ્રી મણિલાલ હગનલાલ શાહ
નવપ્રભાત પ્રીન્ટીંગ પ્રેસ,
ધીકાંટા, અમદાવાદ.

સૂત્રધાર મંડન વિરચિત “વાસ્તુસાર”

પ્રસ્તાવના

જગતમાં જીવ પ્રાણી માત્રને આશ્રયની જરૂર રહે છે, પ્રાગૈહિત કાળમાં મનુષ્યે પુશ કે વિશાળ વૃક્ષોના આશ્રય લેતા. પછી મનુષ્યે ઘાસ અને કાષ્ટની કુટિર કરીને રહેવા શરૂ કર્યા, પક્ષીઓ વૃક્ષ પર માળા ખાંધી આશ્રય મેળવતા. સમય જતાં કુટુંબ પરિવાર વિસ્તાર થતા ગ્રામ વસાવી સમુદ્ધમાં રહેવા લાગ્યા.

પુરાણો અને વાસ્તુશાસ્ત્રના ગ્રંથોમાં જણાવેલ છે કે બ્રહ્માએ વિશ્વની ઉત્પત્તિ કરી પૃથ્વીનું રાજ્ય રાજ પૃથ્વીને સોંપી પ્રજાના વસવાટ માટે ગ્રામ નગરો વિશ્વકર્મા દ્વારા વસાવા કહ્યું બ્રહ્માનીયા પહાડોનો વિચ્છેદ કરી ભૂમિ સમતલ કરવા માંડી. આથી પૃથ્વી ધા નાખતી બ્રહ્મા પાસે ગર્ભ કે મારા અંગોનું વિચ્છેદ થઈ રહ્યું છે. પીડા કરી રહ્યા છે માટે રક્ષણ માગ્યું. રાજપૃથ્વી અને વિશ્વકર્માની સાનિધ્યમાં પૃથ્વીને સમજાવી કે, લોકોના હિતમાં જે કરી રહ્યા છે તે યોગ્ય છે એમ કરી પૃથ્વીને સાંત્વન આપ્યું.

સમયાનુસાર વાસ્તુશાસ્ત્રમાં વિકાસ થતો રહ્યો અને વાસ્તુશાસ્ત્રોના ગ્રંથોની રચનાઓ જુદા જુદા કાળે ઋષિ મુનીઓએ કરી તેમાં સામાન્ય લોકો ગૃહો રાજગૃહો દેવ મંદિરો જળાશય સરોવર કુંડ વાવો નગરો કીલ્લા ઉદ્યાનની રચના આદિના બાંધકામોના નીયમો નક્કી થતા ગયા જે કે કાળક્રમ પ્રમાણે તે ગ્રંથોમાં તેની રચના ઘાટ વગેરેના પરિવર્તનો થતા રહ્યા. પ્રાચિન ઋષિમુનીઓના ગ્રંથો ઉપલબ્ધ થતા નથી પરંતુ પાછલા કાળમાં ઈ. સ. પછીના વિદ્વાનોના ગ્રંથોમાં તેના અવતરણો ઉલ્લેખ નોંધો મળે છે

દશમી સપ્તાજ્ઞી પછીના ગ્રંથોની રચનાઓ જે થઈ તે વર્તમાનમાં પ્રવર્તતી શિલ્પ કલાપત્યની શૈલીને અનુરૂપ તેના માન પ્રમાણ ઘાટ રચના થઈ રહ્યાં જે કે ભારતના પ્રાદેશિક પ્રાસાદાદિ શૈલીઓ ઓછાવત્તા ગ્રંથોમાં ભિન્નતા છે. ઉત્તર ભારત કરતા દ્રવિડ અને દ્રવિડ પથ પ્રદેશમાં ભિન્નતા વિશેષ જોવામાં આવે છે પ્રત્યેક શૈલીના શાસ્ત્રોક્ત ગ્રંથો છે.

સમયનો પ્રવાહ હંમેશા બદલાતો રહ્યો છે. વાસ્તુશાસ્ત્રના પ્રાચીન શૈલીના ગૃહો એક ઘાલ. દ્વિ. ત્રિ. ચતુ: શાલ ગૃહો ક્રમે ક્રમે વૃદ્ધિ પામતા ગયા તેની રચના ચોક્કસ સ્વરૂપમાં આપેલ છે પરંતુ વર્તમાનના સમાજ પોતાના અનુકુળ સ્વરૂપ (પ્લાનો) લવનોના નિર્માણ કરી કહ્યા છે પરંતુ લવનમાં જે વસ્તુઓ પૂર્ણ ખ્યાલ રાખવો જોઈએ કે ૧ આપણા ઋષિમુનીઓએ કહેલા વેધદોષ રહીત રચના કરવી ૨ બીજી આપણા દેશની હવાને અનુકુળ અને ભારતીય શૈલીના મુખ્ય દર્શન યુક્ત લવનની રચના હોવાં જોઈએ

વર્તમાનમાં આલીશોક વર્ષથી મોડર્ન સ્ટાઈલના નામે લવનોમાં મુખ્ય દર્શનની વેક્ટરી એટલી આવી ગઈ છે કે કળાવાનોને ઘૂણા ઉપજે તેવી વિકૃત થઈ રહી છે લવ-

નનો ઇન્ન, જાળીયા, જરૂખા, સ્તંભો, મદળો (બેકેટો), આદિથી સુંદર સુશોભિત કરવું જોઈએ. પરદેશોનું અનુકરણ કરી આપણી ભારતીય કળાનો ધ્વંસ રહ્યો છે આ પ્રવાહ ક્યારે અટકશે ?

સમયના પ્રવાહ પ્રમાણે ભવનની અંદરની સુખ સગવડો જરૂર કરવી જોઈએ પરંતુ બાહ્ય સુખ દર્શનની વિકૃતિ કળાવાનોને આંખના કણાની જેમ ખુંચે જગતના વિકાસ સાથે આપણે ચાલવું જોઈએ યોગ્ય રીતે વિકાસ જરૂર સ્વિકારાય પરંતુ દેશની કળાની વિકૃતિ તે ન જ થવી જોઈએ.

આમ સ્થાપત્યની જેમ શિલ્પ અને ચિત્રોમાં પણ એવીજ વિકૃતિ પેદી છે

પ્રાચીન કાળમાં થયેલા અદ્ભુત અમુલ્ય સ્થાપત્યો પર સ્થપતિઓના નામોથી અનભિન્ન છે જે કે મધ્ય કાળમાં ક્યાંક શિલ્પીઓના નામોનો ઉલ્લેખ જોવામાં આવે છે મધ્યકાળની કોઈક મૂર્તિઓ પર શિલ્પીઓના નામો ઉત્કર્ણ થયેલા છે ગુજરાતની પ્રાચીન રાજધારી રાજસ્થાન તરફ વચ્ચે પુરાતન ભિન્નમાળમાં વિ. સં. ૭૪૧ અને ૬૮૬ માં ભિન્નમાળના ઉત્કૃષ્ઠ શિલ્પકાર કલા વિશારદ સૂત્રધાર ગૃહ-રુ' ના પુત્રો સૂર્યવર્મા અને ગૃહવર્મા કુશલ રૂપ કર્મ નિપુણ હતા. વાસ્તુવિદ્યાપારંગતૈ તામ્પર્પતિ પતિભિઃ સુત્રવિદ્ધૃસ્વતેરેવેધકારિત

બીજા એક લેખ વિ. સં. ૭૪૪ સને ૬૮૨ની બે ધાતુ મૂર્તિ પરના લેખમા શિવ નાગ નામના શિલ્પિને સાક્ષાત બ્રહ્મા કહેલ છે. રાજસ્થાન પીંડવાડા પાસે બે ધાતુ મૂર્તિ પર સાક્ષાત પિતામહે ને ય વિશ્વરૂપ વિદ્યાંત્યિના શિલ્પિના શિવનાગેન કૃતમેવ ઝિજનદ્વયમ્ આ શિલ્પીઓ એ એક પ્રાસાદ નિર્માણ કર્યાનો લેખ મળે છે. ચૌદમી સદી પછીના શિલ્પીઓના નામો ટુંકા શ્લોક બે અક્ષરોના વિશેષ મળે છે.

અહીં મેવાડના શિલ્પીઓનો ચૌદમીથી સત્તરમી સદી સુધીના કાળમાં થયેલા શિલ્પી ઓનો ઉલ્લેખ આપેલ છે

આ ગ્રંથના કર્તા સૂત્રધાર મંડનનું કુટુંબ મૂળ ગુજરાત અણહીલપુર પાટણના ભાર દ્રાજ ગૌત્રના સોમપુરાને મેવાડના કુંભા રાણાએ સોલાંકી કાળના અદ્ભુત સ્થાપત્યોથી આકર્ષાઈને સૂ. મંડનના પીતા ખેતાના કુટુંબને મેવાડ નિમંત્રી ગયેલા અને ત્યાં તેઓની પાસે ઘણા મંદિરો મહેલો કીલ્લા કીર્તિસ્તંભ આદિના નિર્માણ કરાવેલ

સૂ. મંડનના ભારદ્રાજ ગૌત્રના સોમપુરા હતા તેઓનું કુટુંબનો મેવાડમાં લાંબા કાળના વસવાટ દરમીયાન ત્યાંની અન્ય શિલ્પી જ્ઞાતિ સાથે ભળી ગયા

સૂ. મંડન કુશળ સ્થપતિ અને સંસ્કૃતનો પંડિત હતા. જુના કાળના શિલ્પના અસ્તગ્યરથ ગ્રંથોનું સંકલન કર્યું. અને તેણે પોતે નવા ગ્રંથોની રચના કરી. પ્રસાદમંડન રૂપમંડન વાસ્તુમંડન રાજવલ્લભ-વાસ્તુસારની રચના કરી. દેવતામૂર્તિ પ્રકરણ ગ્રંથ જુના

કાળનો વિશ્વકર્માના જેઠક પુત્ર શિલ્પી જ્યે રચેલો હોય તેમ લાગે છે પરંતુ તેનું સંશોધન કરીને તે ગ્રંથ પોતાના નામ પર ચડાવી દીધો હોય તેમ જણાય છે.

સૂ. મંડનના લઘુ અંધુ નાથજીએ પણ વિદ્વાન હોતો તેણે વાસ્તુમંજરી નામે ગ્રંથ ત્રણ સ્તબક (અધ્યાયો) નો લખેલો મંડનના બે પુત્રો ગોવિંદ અને ઈશ્વર હતા. ઈશ્વરના પુત્ર છીત છીતા વિ. સં. ૧૫૫૫ માં હોતો.

સૂ. મંડનના પુત્ર ગોવિંદે કલાનીધિ, ઉદ્ધારધોરણી, દ્વારદીપીકા અને રેખાશૂંવ નામે ચાર ગ્રંથો વિ સં ૧૬૮૧ માં રચેલા ગોવિંદે. કુલા રાણાના પુત્ર રાણા રાયમલના રાજ્ય કાળમાં કલાનીધિ વિ સં ૧૬૮૧ માં પુરો કરેલો સૂ. નાથજીએ વાસ્તુ મંજરી ગ્રંથ પણ રાણા રાયમલજીના સમયમાં રચેલો.

મહારાણા કુંભાના પિતા મોકલજીના સમયમાં સૂ. મંડનને કુટુંબને મેવાડમાં નીમત્રેલ. મોકલજી, સં ૧૪૭૮ થી ૧૪૮૫ની એક લીંગજીની પાસેની પ્રશસ્તિના લેખમાં સૂત્રધાર હાદા. સૂત. કરણ: સૂત. વિજલ. સૂતમના. વીરામનાના પુત્રો વીશ અને વિસલ. ઉપરોક્ત પ્રશસ્તિમાં કરણને શિલ્પ વિશારદ અને સૂત્રધારનો ગુરુ જણાવેલ છે. તેમ સાહિત્યબેતા પણ કહેલ છે.

મોકલજીના વિ સં ૧૪૮૫ની ચીતોડની પ્રશસ્તિના લેખમાં સૂત્રધાર બીજલ, સૂત. મના, સૂત. વીસલના નામે આપેલા છે બીજલને સકલ ગુણવાન કહ્યો છે તેમના સમયનાં વિ સં ૧૪૮૭ ના એક લેખમાં જલ્હ નામે પ્રમુખ શીલ્પિના ઉલ્લેખમાં તેને સૂત્રધારનો પ્રમુખ કહ્યો છે.

કુંભારાણાના સમયમાં સૂત્રમંડને કુલલમેરનો વિશાળ દુર્ગ અને તેમાંના મંદિરો અને એકલીંગજીના દુર્ગની અંદરના મંદિરોના નિર્માણ કરેલા છે.

વિ સં ૧૪૮૨ ના એક તામપત્રમાં વર્ણન છે કે મહારાણા મોકલજીના દરબારમાં આવેલો કુશળ શિલ્પી સૂત્રધાર ન હતા તેથી રાણાના પ્રયત્નથી ગુજરાતમાંથી સૂત્રધાર ખેલા અને તેના પુત્ર પરિવારને નિમંત્રી મેવાડમાં વસાવ્યા કાળાંતરે તેમને દાનાદિ વ્યવસ્થા પણ કરી મહારાણા કુંભાએ ચિતોડ પર કીર્તિસ્તંભ વિ. સં. ૧૪૮૮મા અંધાવ્યો તે પરના લેખમાં સૂત્રધાર લક્ષ (લાખા)ના પુત્રો કર્મઠ શિલ્પિ જઈતાએ તેના પુત્ર નાથ-પોમા અને પૂંબાએ કીર્તિસ્તંભ અંધેલ તે ઉપરા માળે એક આસન પર શિલ્પી જેઠતાની મૂર્તિ બેસારી છે તેના પાસે તેના ત્રણ પુત્રોની આકૃતિ છે વિ. સં. ૧૪૯૫ ના એક લેખમાં સૂત્ર નારદના પીતા લક્ષ. તેજ જઈતાના પીતા લક્ષ (લાખા) હોવો જોઈએ.

એકલિંગજી પાસે નાગદાના જૈન શાંતીનાથજીની પ્રતિમાની પાટલી પર વિ. સં. ૧૪૯૪ કુંભારાણાના કાળમાં સૂત્ર મદન પુત્ર ધરણા કેતરેલ છે.

જોધપુર રાજ્યના ગોલવાડનું રાણકપુર આગળના વખતમાં મેલાર રાજ્ય પુત્રીના દાયજામાં જોધપુરમાં આપેલ રાણકપુરના સુશાસન કરેલા ૧૪૬૬માં. સૂત્રધાર દેવાક સોમપુરાના નેતૃત્વમાં અંધાયુ.

વિ. સં. ૧૪૩૦ થી ૭૮-મહારાણા મોલકજીના રાજ્યકાળમાં પીછોલા ત આરા એ અંધાયેલ

ઉદયપુરના વિખ્યાત જગદીશ મંદિર વિ સં ૧૭૦૮માં ભંગોરા જ્ઞાતિના લાણાના જે પુત્રો મુકુટ અને ભૂદરે અંધાયેલ તેના કાર્યથી પ્રસન્ન થઈ મહારાણા પ્રપૌત્ર જગતસિંહે તેઓને દેવદહ નામનુ ગામ આપેલુ ઉપરાત મુકુટને સુવર્ણનો ભુદરને ચાંદીનો ગજ અર્પણ કરેલો

શિલ્પિઓમાં સુવર્ણ ગજની પ્રાપ્તિએ ઘણું માન ગણાય અને તે તેના કુળનું માન છે મહારાણા અમરસિંહજી વિ. સં. ૧૬૫૧ થી ૭૬ના રાજ્ય કાળમાં ઉપરોક્ત ભુધર હયાત હતા

મહારાણા જગતસિંહના કુંવર રાજસિંહ (વિ સં ૧૭૦૬ થી ૩૭)ના સમય રોલીનુ. રાજસમુદ્ર નામનુ વિશાળ સરોવર અંધાયેલ તેના કાંઠા પરના નવ ચોકીના નિ અનેક સોમપુરા શિલ્પીઓ સૂત્રધારોએ કાર્ય કરેલ તેમાં કુશળ સૂત્રધારની શ્રેણીમાં જ્ઞાતિના “કદયાણુ” નામે પ્રમુખશિલ્પિ હતા તેમા વંશજોના નામો અને અન્ય સૂત્ર નામો પણ આપેલા છે

સોમપુરા-કદયાણુ

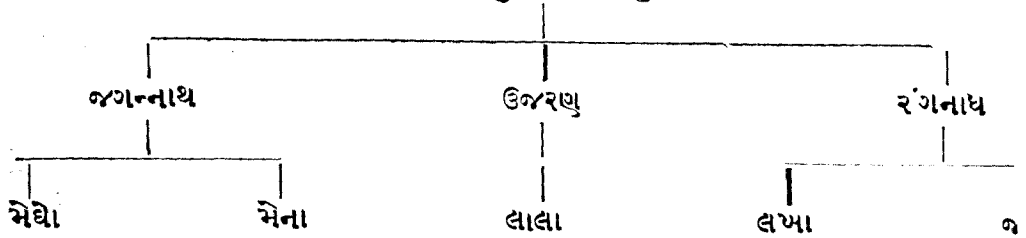

આ કાળમાં સૂત્રધારને બદલે જગધર ઉપમા અપાતી તેમ તેના શિલાલેખ જણાય છે.

વિ સં ૧૭૩૩ વર્ષે માઘ માસે શુકલપક્ષે ૧૫ તિથી રાજસમુદ્ર પ્રતિષ્ઠા સમયે જગદાર મુકુદ, જગધર કદયાણુ : જગધર સુખદેવ : જગધર કેશો : સુંદર. જગધર મોહ આદિ સર્વ સોમપુરા શિલ્પીઓ ઉદયપુર નિવાસી જણાવ્યા છે

રાજ પ્રશસ્તિ મહાકાવ્યમાં સૂત્રધાર વાધનો ઉલ્લેખ કરેલ છે તે જગદીશ મંદિ પ્રશસ્તિમાં વાધના પિતાનું નામ મુકુદ આપેલ છે તે સમયે સૂત્ર, વાધને ગામ, ગાયો મોટા પ્રમાણમાં શેકડ દ્રવ્ય પણ આપેલ તેનો પ્રશસ્તિમાં ઉલ્લેખ કરેલ છે રાજ સમુ

માપ-દંડ-ગજના માપ પ્રમાણુ વિશે યવ સૂત્ર રીતે જ્ઞેતાં સ્થૂળમાન લાગે છે તક્ષવત્ રહે છે જુના સમયના ગજો સાડી બાવીશ આંગળથી ત્રેવીશ આંગુલની અંદરની લંબાઈના મળે છે અમારા વડીલોના બસોઠ વર્ષના જુદા સમયના જુતા ગજોના સંગ્રહમાં કાબટ અને લોહ પટ્ટીના ગજો સાડા બાવીશથી ત્રેવીશ આંગુલના મધ્ય માપના છે તેના ચોવીશ ભાગ આંગુલના કરેલા છે ચિતોડના કીર્તિસ્તંભ પર એક ગજની આકૃતિ ચોવીશ આંગુલ સાથે કેતરેડી તે સાડા બાવીશ આંગુલની (વર્તમાન ગજ માપે) છે ગજને સંસ્કૃતમાં કમ્બા કહેવ છે. ગજ અને હસ્ત એક અર્થમાં છે

દોઢસોઠ વર્ષના અંગ્રેજી રાજકાળમાં તેઓએ. બાર ઈંચના ફૂટનું ચોક્કસ માપ નક્કી કરેલું છે તે આપણા જુના ગજથી બે ફૂટનું માપ દોઢેક ઈંચ વધુ છે પરંતુ શિલ્પી વર્ગમાં અંગ્રેજી ગજનો જ પ્રયોગ વર્તમાનમાં થઈ રહ્યો છે, જુના મંદિરોગૃહો આજ નક્ષત્રાદિનુ ગણીત વર્તમાન ગજે માપતા તક્ષવત રહે છે તે સ્વાભાવિક છે. તેણી ચતુર બુદ્ધીમાન શીલ્પીઓ જુના મંદિરોના ગણીતનો દોષ કાઢે નહિ. અલ્પમતિના અણુ સમજુ શીલ્પીઓ દોઢસો વર્ષના જુના માપના ગણીતનો દોષ કાઢી યજ્ઞમાનને વહેમમાં નાખે તે અયોગ્ય છે. યવના માપના ગજ ઉપરાંત ખીજી રીતે પણ ગજનું માપ કહ્યું છે મજ્જીમાનના માપથી કે તેમાં જ્યેષ્ઠ પુત્રના કે શીલ્પીના શરીર પ્રમાણથી ગજનુ પ્રમાણુ અંકીત કરવાનુ કહ્યું છે. તેમાં ઓછા વતુ થવાનો સંભવ રહે જુના થયેલ કામના જીવોદારમાં કે દિશા સાધન ધ્રુવમાં આયાદિ ગણીતનો દોષ ન માનવાનું શાસ્ત્રોએ કહ્યું છે

લવન કે પ્રાસાદોના શુદ્ધ દિશા સાધન કરીને બાંધવાનુ શાસ્ત્રકારો કહે છે. ભૂમિની વિશાળતા પર વધુ સાધનનો આગૃહ રાખવો જોઈએ પરંતુ શહેર-વિશેના માર્યાદિત ચોક્કસ પ્રમાણુની ભૂમિ જ્યાં હોય ત્યાં ધ્રુ દીશા સાધનને ગૌણ માનવાની ફરજ પડે છે એવા સંજોગોમાં વિવેક બુદ્ધિનો શિલ્પીઓ પ્રયોગ કરવો. વળી તે સાડા શાસ્ત્રોમાં કેટલાક અપવાદ પણ કહ્યા છે

અમારો કુળ પરંપરા ગત શિલ્પ વ્યવસાયો વડીલોએ અનેક સ્થાપાત્યોના નિર્માણ કરેલા છે. હસ્ત લખીત ગ્રંથોનો મોટો સંગ્રહ વારસમાં જળવાયો છે અમારા પ્રપિતામહ રામજીલાએ અનેક સ્થળોએ મંદિરોના નિર્માણ કરેલા શત્રુજ્ય પર્વત પર કેટલીક ટુંકા મંદિરો નિર્માણ તેમણે કરેલા તેના દુર્ગના એક દ્વારનું નામ “રામયોજ” તેમની સ્મૃતિમાં શેઠ મોતીશાહે રાખેલ.

મધ્યકાળ પછી શિલ્પીઓમાં કીયાત્મક જ્ઞાન રહ્યું પરંતુ ગ્રંથસ્થ જ્ઞાન તરફ તેઓ દુર્લભ રહ્યા તેથી ગ્રંથોમાં અશુદ્ધી વધી ગ્રંથો મિલકત તકીકે કુંટુબમાં વહેંચણી કરતા રહ્યા તેથી પ્રાચિન ગ્રંથો છિન્નભિન્ન થઈ ગયા સંસ્કૃતમાં લખાયેલા ગ્રંથો લાખાની અજ્ઞાનતાના કારણે શિલ્પીઓમાં અજ્ઞાનતા વધતી ચાલી.

વિદ્યા અને કળાના ભેદો અને તેના મર્યાદિત છે તેવું જ્ઞાન ગુરૂ મર્મથી પ્રાપ્ત થાય છે તેવું શાસ્ત્રકારોનું કથન છે જ્ઞાસુ સુ શિલ્પીને ગુરૂ જ્ઞાન અર્થે પરંતુ કુપાત્રને વિદ્યા કળાના અધિકારને પાત્ર નથી એવું શાસ્ત્ર કહે છે મેં દશ આરેક ગ્રંથોના અનુવાદ તેમા ભેદો અને મર્મ સાથે સ્પષ્ટ રીતે સંકોચ વગર ઉદાર હૃદયે આપેલા છે. જે કે આથી મને કુપાત્રનો અનુભવ પણ પ્રાપ્ત થયે છે તે પછી ઉદાર હૃદયે હું બધું સહન કરતો રહ્યો છું જે કે ભારતમાં આવા કુપાત્રના ભ. ગુરૂગમની ગુપ્તતા રાખી એથી દેશની કેટલીક પ્રાચિન વિદ્યા કળા હુપ્ત થઈ.

પ્રાચિન શિલ્પ ગ્રંથોના અનુવાદનું છેલ્લા પંચાવન વર્ષથી મંથન કરતો રહ્યો છું પચ્ચીશેક વર્ષથી તેના પ્રકાશન શરૂ કરી શક્યો

૧ ક્ષીપાણ્યવ.	૫ વેધવાસ્તુ પ્રભાકર	૯ વાસ્તુ કલાનીધી
૨ ક્ષીરાણ્યવ	— ૬ જ્ઞાનદર્શન શીલ્પ	૧૦ પ્રતિમા કલાનીધી
૩ પ્રાસાદમંજરી	૭ પ્રાસાદ તિલક	૧૧ વાસ્તુ નિઘંટુ
૪ ક્ષીપાણ્યવ ઉત્તરાર્ધ	૮ વાસ્તુસાર	૧૨ વાસ્તુ તિલક
૧૩ ભારતીય દુર્ગનિધાન } ૧૪ ભારતીય શિલ્પસંહિત }	સે. મૈ. પબ્લિકેશન દ્વારા પ્રકાશીત કરેલ સુખંધ.	

નીચેના સંશોધન કરી તૈયાર કરેલ ગ્રંથો

૧૫ વૃક્ષાણ્યવ	૧૬ જ્ય પૃષ્ઠા વાસ્તુશાસ્ત્ર	૧૭ વાસ્તુ વિદ્યા
---------------	-----------------------------	------------------

વિદ્વાન સૂં મંડને પંદરમી સદીમાં છીન્ન ભીન્ન ગ્રંથોના સંશોધન કરી પાંચ છ ગ્રંથોની રચના કરી જ્યારે પાંચસો વર્ષ પછી મારા શિલ્પના અલ્પ જ્ઞાને હું જે કાંઈ કરી રહ્યો છું તેમાં ઈશ્વરી સંકેત હશે પ્રાચિન વિદ્યાને સજીવ રાખવાનો મારો અલ્પ પ્રયાસ છે

મારા. ૬૦ વર્ષના લાંબા કાળ વ્યવસાય દરમ્યાન જુદા જુદા પ્રદેશોમાં પ્રાસાદ નિર્માણ કરેલ છે સૌરાષ્ટ્ર ગુજરાત મહારાષ્ટ્ર મધ્યપ્રદેશ રાજસ્થાન ઉત્તરપ્રદેશ આંધ્ર કર્ણાટક કેરાલા બંગાળ બિહાર વગેરે પ્રદેશોમાં પ્રાસાદ નિર્માણ કરેલ છે.

મારા જેઠ પુત્ર સ્વ. બળવંતરાય શિલ્પસ્થાપત્યનું ઘણું સારૂ જ્ઞાન ધરાવતાં ભવિષ્યમાં અમારા કુળપરંપરાનો શિલ્પવ્યવસાય તે બળબી રાખશે તેવી આશા હતી. હિમાલયમાં બદ્રીનાથ મંદિરના જીર્ણોદ્ધાર માટે શ્રી બીરલાજીએ મોકલેલા વળતાં તા. ૧૭-૯-૬૬ના ભાદરવા શુદ્ધ પના રોજ અલકનંદાના પ્રવાહમાં એકાવન વર્ષની ઉંમરે ઢેહવિલય થયો તેનું મને ઘણું દુઃખ છે.

મારા બીજા પુત્રોમાં ચી. વિનોદરાય સહકુટુંબ અમેરિકા વસે છે. ત્રીજા પુત્ર ચી હર્ષદરાય હાયકોર્ટ એડવોકેટ છે કનિસ્ઠ પુત્ર ધનવરાય બેંક વ્યવસાયમાં છે અમારા કુળ પરંપરાની વિદ્યાને કળાને વારસો મારા પ્રપૌત્ર ચી. ચંદ્રકાન્તે સંભાળી લીધો છે તેથી મને સંતોષ છે.

શિલ્પ સ્થાપત્યના સાહિત્યના પ્રકાશમાં શ્રીમાન શ્રી શેઠજી જયપ્રકાશ ડાલમીયાજી
મને આર્થિક પ્રોત્સાહન આપવા બદલ શ્રીમાનનો આભાર માનું છું. શિલ્પ સ્થાપત્યના
પ્રાચીન ગ્રંથોમાં સંસ્કૃત અશુદ્ધિઓ, ગૃહીઓ સહજે હોય, તે વસ્તુ લક્ષમાં લઈ
સુસ્થ વિદ્વાન વાંચકોએ ઉપેક્ષા અતાવે તેથી અર્થ અને ભાવ ગ્રહણ કરવો એવી
વિદ્વાનોને મારી વિનંતી છે. કેટલાક વિદ્વાનો કહે છે

જ્યોતિષે તંત્રે જ્ઞાન ચ વિવાદે વૈદ્ય શિલ્પકે
અર્થમાત્રંતુ ગૃહોણીયતઙ્ગત શબ્દવિચારયેમ્ ।

જ્યોતિષ તંત્રશાસ્ત્ર વિવાદ ગ્રંથો આયુર્વેદ અને શિલ્પ ગ્રંથોમાં તેની ભાષા
શબ્દોનો અહુ વિચાર ન કરતાં તેના અર્થને ભાવને જ ગૃહણ કરવો સુસ્થવાચક વિદ્વાનોને
હંસવૃત્તિથી શિલ્પ ગ્રંથો વાંચવા વિનંતી છે

અમદાવાદના વિદ્વાન સિદ્ધાંત જ્યોતિષાચાર્ય વ્યાકરણ શાસ્ત્રી અને કાવ્યતીર્થ શાસ્ત્રી
શ્રી હીમતરામ મહાશંકર જાનીએ આ ગ્રંથની શુદ્ધી કરી મને મદદ કરી તેમનો
આભાર માનું છું

નવપ્રભાત સુદ્રણાશયમાં શ્રી-મણીલાલ જગનલાલે પોતાના પ્રેસમાં સુંદર રીતે છાપી
આપેલ છે.

सर्वेषु सुखि नः सन्तु सर्वे सन्तु निरामय
सर्वे भद्राणि वश्यतुं मा कश्च दुःखमाप्नुयात्

વિ સં ૨૦૩૨ માઘ શુક્ર ૫ ગુરૂ
વસંત પંચમી
અમદાવાદ, તા. ૫-૨-૭૬

પદ્મશ્રી પ્રભાશંકર ઓખડલાઈ સોમપુરા
શિલ્પ વિશારદ

શુભં ભવતુ શ્રી કલ્યાણ મસ્તુ શ્રી વસ્તુ

સૂત્રધાર મંડન વિરચિત વાસ્તુસાર ગ્રંથની

વિષયાનુક્રમશિક્કા

નં.	વિષય	શ્લોક સંખ્યા	નં.	વિષય	શ્લોક સંખ્યા
૧	સ્તુત્તિ-મંગલાચરણ	૧	૨૬	ધરના કુલ સ્થાન સરા પાટનું પ્રમાણ	૫૦
૨	માસકળ	૨-૨	૨૭	ધરના ઉદય માનમા સલેહ	૫૨
૩	કઈ દીશામાં કયા સુખનું ધર કરવું.	૪-૬	૨૮	દારોદયનુ ખીલુ માન	૫૩
૪	વત્સનુસુખ કઈ રાશીમાં કઈ દીશાએ	૭	૨૯	જાળીયા ગવાક્ષનું ઉદય પ્રમાણ	૫૪
૫	પલવ-જમીનના ઠાળ	૮	૩૦	અર્ગલા-આગળીએ	૫૬
૬	કયા વર્ણને કયા વર્ણની જૂમિ શ્રેષ્ઠ	૯	૩૧	શાલ=ધર ચોષટકારનું પ્રમાણ	૫૮
૭	ગૃહારંભે કે વાસ્તુના નક્ષત્ર	૧૦	૩૨	ધરમાં વાપરવાના કાષ્ટના ગુણકોષ	૬૦
૮	છાયા દોષ	૧૧	૩૩	સોપાન-દાદર-આરોહણ	૬૪
૯	આગુલ અને ગજનુ પ્રમાણ ઉત્તમ મધ્યમને કનિષ્ઠ ગજ કયાં માપમાં લેવા	૧૩	૩૪	ભીંતની જાડાઈનું માન	૬૫
૧૦	અષ્ટ આયાદિ ગણિત આયના સ્થાન	૧૬	૩૫	દીગસાધન-ધ્રુવસાધન	૬૬
૧૧	નક્ષત્રની મૂલ રાશિ, અને વ્યય	૨૦	૩૬	વાસ્તુ ૬૪-૮૧ પદના વાસ્તુના ૪૫ દેવોના સ્થાન	૬૭
૧૨	નક્ષત્રના ગણ.	૨૧	૩૭	પીસ્તાદીશ દેવોના ૫૬ વિભાગ	૭૩
૧૩	તારા ચંદ્ર, અંશક,	૨૫-૨૭	૩૮	મર્મ વાસ્તુ	૭૭
૧૪	રાશિ મૈત્રી	૨૮	૩૯	ધરના કાર્યમાં પાંચ વખત વાસ્તુ યજ્ઞ કરવો	૮૦
૧૫	નક્ષત્રની રાશિ	૩૧	૪૦	નગર, પુર ખેર, ખર્વટ કૂટાદિનુ પ્રમાણ	૮૧
૧૬	રાશિના સ્વામી	૩૨	૪૧	શહેરમાં કયા વર્ણને કયાં કયાં વસાવવા	૮૬
૧૭	રાશિના સ્વામીના પરસ્પર લાવ	૩૩	૪૨	દુર્ગ કીલ્લાના ઉદય અને વિસ્તાર માન	૮૮
૧૮	અલ્પદોષને ગુણધિક્ષ વાસ્તુ નિર્દોષ બાણુવા	૩૬	૪૩	ધ્રુવાદિ ૧૬ ગૃહો લઘુગૃહ પ્રસ્તાટ- ઉચ્છિદ્ર નબટછંદ	૯૧
૧૯	કઈ રાશીવાળા કે કયા સુખનું ધર કરવું	૩૭	૪૪	સુંદરાદિ ૧૬ ગ્રહો પટકાર સહીત	૯૮
૨૦	કઈ રાશિ કે કયા માસમાં નાગચક્ર જોઈ ખાત કરવું.	૩૯	૪૫	હસ્તાદિ ૧૬ ગૃહો	૧૦૦
૨૧	વર્ણાદિ ગૃહ પ્રમાણ	૪૦	૪૬	અલંકારાદિ ૧૬ ગ્રહો	૧૦૨
૨૨	ધર કેવડુ કે કેટલા અજલાનું કરવું.	૪૧	૪૭	દ્વીશાલ ગ્રહો	૧૦૩
૨૩	દાર માન	૪૩	૪૮	ત્રિશાલ ગ્રહો	૧૦૬
૨૪	એકાશી કે ચોસઠ પદના વાસ્તુમાં કયા દેવના સ્થળે દાર મુકવા	૪૫	૪૯	ચતુશાલ ગૃહો	૧૧૪
૨૫	ધરનું ઉદયમાન	૪૮	૫૦	રાજલવનમાં હસ્તીશાળા આદિ	૧૧૬

નં.	વિષય	શ્લોક સંખ્યા	નં.	વિષય	શ્લોક સંખ્યા
૫૧	રાજગૃહોના નામ અને તેના પ્રમાણ } પ્રતાપવર્ધક લક્ષ્મીવિલાસ શ્રીવિલાસ } કમલોદ્ભવ	૧૧૬	૫૬	ઘર ધણીના હાથથી હસ્ત પ્રમાણ	૧૩૧
૫૨	રાજસિંહાસન છત્ર શૈલ્યા ઉદ્યાનનું પ્રમાણ	૧૨૭	૫૭	કયા કયા દેવોની પડખે ઘર ન કરવું	૧૩૨
૫૩	રાજભવનમાં કયા કયા સ્થાનો કયાં રાખવા	૧૨૯	૫૮	,, ,, તેનો પર્યાય	૧૪૦
૫૪	ચાર પ્રકારના પ્રવેશ શ્રેષ્ઠ નેષ્ઠ	૧૩૨	૫૯	રાજભવનના પંદર ગવાક્ષોના સ્વ- રૂપ અને નામ	૧૪૧
૫૫	વેધદોષો	૧૩૩	૬૦	ગૃહના પ્રવેશ અને પ્રતિષ્ઠ મુહુર્ત	૧૪૫
			૬૧	શકુન પક્ષીશબ્દ	૧૪૮
			૬૨	પ્રવેશ-વાસ્તુ-નક્ષત્રાદિ	૧૫૩
			૬૩	અંધકારની પ્રશસ્તિ	૧૫૪

અંધ પૂર્તિ=પરિશિષ્ટમા. ખનન વિધિ; વાસ્તુ દ્રવ્ય, શિલા પ્રમાણ.

ગૃહોપયોગી વસ્તુસ્થાન, મહાભવનના ઉદય પ્રમાણ; વિધિ: શક્ય વિજ્ઞાન; શક્ય
સંશોધન, કીર્તિસ્તંભ, ભૂમિશુદ્ધિ; રાષ્ટ્ર પ્રમાણ; રાજ્યોના આમધિકાર: પુર-શહેરના
રાજમાર્ગોના પ્રમાણ: જળાશ્રયો; કૂવો; વાપિકાઓ; સરોવરો, જળાશ્રયો કુંડો



श्रीगणेशाय नमः । श्रीसरस्वत्यै नमः ।

श्रीविश्वकर्मणे नमः ॥

सूत्रधार-मंडन-विरचितो

॥ वास्तुसारः ॥

सटीक

गणेशं गिरिजां देवीं गोविंदं गोपतिं गुरुम् ।

गिरीशं भक्तितो नत्वा सारं वक्ष्यामि वास्तुनः ॥ १ ॥

श्रीगणेशाय, गिरिजादेवी, गोविंद, गोपति अष्टौ वाणीना अधिपति गुरु अने श्रीमहा-
देवने लक्ष्मी नमस्कार करीने (हुं सूत्रधार मंडन) वास्तुशास्त्रनो सार कहुं छुं. १.

गृहारम्भे मासफलम् ।

वैशाखे फाल्गुने मार्गे पोषे च श्रावणे तथा ।

दिने शुद्धे सिते पक्षे गृहारंभः सुखाप्तये ॥ २ ॥

वैशाख, फाल्गु, भाद्रपद, पोष अने श्रावण अे प्रांच्य मासमां, शुक्लपक्षमां शुभ
दिवसे करेलो वास्तु-धरनो प्रारंभ सुखनी प्राप्ति माटे थाय छे. २.

चैत्रे शोकं मृत्युर्जेष्ठे शून्यं भाद्रेऽश्विने कलिः ।

माघे ह्यग्निः पशोर्नाशः शुचौ मृत्यं च कार्तिके ॥ ३ ॥

चैत्रमां धरनो प्रारंभ करे तो शोक उपलवे. जेष्ठमां मृत्यु थाय. भाद्रपदमां धर शून्य
रहे. आसो मासमां कलह थाय. माघ मासमां अग्निनो लय रहे, आषाढ मासमां
पशुनो नाश थाय अने कार्तिक मासमां प्रारंभ करे तो नोकरनो (वैलवनो) नाश थाय. ३.

इति द्वादशमासफलम् ।

द्वारं पूर्वापरं कर्कसिंहनक्रघटे रवौ ।

याम्योत्तरास्यं कर्तव्यं वृषमेषतुलादिषु ॥ ४ ॥

न गृहं कारयेत्सूर्ये धनुर्मीनस्थिते बुधः ।

कन्यामिथुनयोर्यस्मात्स्वामिनाशो धनक्षयः ॥ ५ ॥

કર્ક, સિંહ, મકર અને કુંભ સંક્રાંતિમાં પૂર્વ-પશ્ચિમ મુખનું ઘર કરવું. વૃષભ, મેષ અને તુલા સંક્રાંતિમાં ઉત્તર-દક્ષિણ મુખનું ઘર કરવું. ધન, મીન, કન્યા અને મિથુન સંક્રાંતિમાં કોઈપણ દિશાના મુખવાળું ઘર ન કરવું. જો કરે તો ઘરના સ્વામીનો નાશ થાય અને ધનનો પણ નાશ થાય. ૪-૫

पूर्वादिषु त्यजेद्द्वारं कन्यादित्रिभिर्गे रवौ ।

वृषालिसिंहकुंभेषु कुर्याच्चातुर्दिशं मुखम् ॥६॥

કન્યા, તુલા અને વૃશ્ચિક સંક્રાંતિમાં પૂર્વાદિશાના દ્વાર-મુખનું ઘર ન કરવું. ધન, મકર ને કુંભ સંક્રાંતિમાં દક્ષિણ મુખનું ઘર ન કરવું. મીન, મેષ, અને વૃષભ સંક્રાંતિમાં પશ્ચિમાભિમુખદ્વારનું ઘર ન કરવું. મિથુન, કર્ક અને સિંહ સંક્રાંતિમાં ઉત્તરાભિમુખ દ્વારનું ઘર ન કરવું. વૃષભ, સિંહ, વૃશ્ચિક, અને કુંભ રાશિનો સૂર્ય હોય ત્યારે ચારે દિશા-માંના ચતુર્મુખ ઘરનો પ્રારંભ કરી શકાય. ૬

वृषालिघटगे सिंहे क्रमाद्ब्राह्मादिकोणतः ।

तदा गेहं चतुर्दिक्षुः कुर्यादित्यपरेऽप्युचुः ॥७॥

વૃષભ, વૃશ્ચિક, કુંભ અને સિંહ સંક્રાંતિમાં વત્સનો ચાર કોણમાં વાસ હોય છે, ત્યારે ચારે દિશાના દ્વારવાળું ઘર કરવું એમ ખીલા પણ કહે છે. (પ્રાચીન ઋષિયેએ કહ્યું છે કે ભારદ્વાજગોત્ર અને વશિષ્ઠ ગોત્રના વંશજોને વિશેષ કરીને વત્સદોષ લાગતો નથી.) તેમજ ચતુર્મુખને પણ દોષ લાગતો નથી.) ૭

प्लवः प्रागुत्तरेशाने श्रेष्ठो वैश्वप्रदक्षिणः ।

किलकाः कोणतो वहूनेः शिलास्तंभाश्च वैश्वमनः ॥८॥

ઘરની ભૂમિનો ઢાળ પૂર્વ, ઈશાન કે ઉત્તરે હોય તો શ્રેષ્ઠ બાણવું. ઘરમાં પ્રવેશ સૃષ્ટિ માર્ગે થાય તેમ કરવું. ઘરના પાયાની ખુટ્ટીઓ ખોડવાનું તથા શિલારોપણ અને સ્તંભ ઉભા કરવાનો પ્રારંભ અગ્નિકોણથી સૃષ્ટિ માર્ગે કરવો. ૮

उषरा स्फूटिता नीचा भूमिर्वाल्मीकिनी त्यजेत् ।

विप्रादीनां शुभा श्वेता रक्ता पीता च श्यामिका ॥९॥

ઘર કરવાની જમીન ખારવાળી હોય, ફાટેલી હોય, ઉંચા નીચી હોય, રાફડાવાળી હોય તો તેવી જમીનમાં ઘર ન કરવું, પણ તેને તજી દેવી. બ્રાહ્મણને સફેદ વર્ણની, ક્ષત્રિયને રક્ત વર્ણની, વૈશ્યને પીળા વર્ણની અને શૂદ્રને શ્યામ વર્ણની ભૂમિ શ્રેષ્ઠ બાણવી. ૯

૧ સૃષ્ટિ માર્ગ-પ્રદક્ષિણા માર્ગ એટલે પ્રથમ પૂર્વ પછી દક્ષિણ પશ્ચિમ અને ઉત્તર એમ ક્રમથી કરવું તે. સૃષ્ટિમાર્ગથી ઉલટું કરે તો તે. સંહારમાર્ગ-અપસવ્ય કહેવાય. તે નેષ્ટ બાણવો.

હસ્તાત્રિરોદિળીયુગ્મં જ્યેષ્ઠા મૂલોત્તરાશ્વિની ।

રેવતિપુષ્યમૈત્રં ચ શંસન્તિ વાસ્તુકર્મણિ ॥૧૦॥

હસ્તથી ત્રણ (હ. ચિ, સ્વા) રોહિણી અને મૃગશીર્ષ, જ્યેષ્ઠા, મૂળ, ત્રણ ઉત્તરા (ઉ.કા, ઉ.પા. ઉ.ભા.) અશ્વિની, રેવતી અને પુષ્ય એ ચૌદ નક્ષત્રો ગૃહારંભે કે વાસ્તુ કર્મમાં લેવાં એમ વિદ્વાનો કહે છે. ૧૦

યામોર્ધ્વે વેશ્મનઃ છાયાં વૃક્ષપ્રાસાદજાં ત્યજેત્ ।

સૌમ્યાદિપુ શુભઃ પ્લક્ષો વટોદુંબરપિપ્પલાઃ ॥૧૧॥

એક પ્રહર દિન ચઢ્યા પછી ઘર પર વૃક્ષ કે પ્રાસાદ (દેવળ)ના ધ્વજની છાયા પડે તો નેષ્ટ બાણવું. છાયા તજવી. ખીબ ને ત્રીબ પ્રહરની છાયાનો દોષ બાણવો. પહેલા કે ચોથા પ્રહરની છાયાનો દોષ નથી.

ઉત્તરે પીંપળી, પૂર્વે વડ, દક્ષિણે ઉંબરો (ગુલર) અને પશ્ચિમે પીંપળો એ વૃક્ષો રોપવાં. ૧૧

સુવર્ણસ્યાપિ દ્રવ્યસ્ય ધારયેન્ન ગૃહાશ્રયે ।

આશ્રયંતિ ચ ભૂતાઘાઃ કલિં કુર્વન્તિ દારુણમ્ ॥૧૨॥

સોનાનું બનેલું હોય તો પણ ઘર આગળ વૃક્ષ ન રાખવું, કારણ ભૂત-પ્રેત તેમાં રહે છે અને તેવા વૃક્ષથી મોટો કલેશ થાય છે. ૧૨

૨ ઘરની જમીનના ગુણદોષ અન્યગ્રંથોમાં સવિસ્તર દર્શાવ્યા છે. ભૂમિપરીક્ષામાં (૧)ગંધ (૨)વર્ણ (૩)સ્વાદ અને પ્લવ ઠાળથી પરીક્ષા પ્રથમ કરવી છે. જ્યાં પૂર્વે સ્મશાન હોય. જ્યાં પૂર્વે યુદ્ધો થયાં હોય. પાણીના પ્રવાહ કે ધોધ વાળી, ભેજવાળી, રસેચ્છ, ચાંડાળ પૂર્વે વસેલા હોય તેવી અને તેની પડોશની જમીન. કુઆમ એટલે જ્યાં સજ્જનોનો વાસ ન હોય, જ્યાં દુર્જનો વસતા હોય, પૂર્વ કાળે દેવ મંદિર હોય કે કોઈ સહીન દેવનું સ્થાનક હોય, તેવી ભૂમિ પર ઘર ન કરવું. જે જમીન ઠંડીના કાળમાં ગરમ હોવાળી હોય અને ગરમી ઉનાળાના સમયમાં ઠંડક આપે તેવી હોય તે ભૂમિ સર્વોત્તમ બાણવી.

શીતકાલે ઉષ્ણદા ચ ઉષ્ણકાલે શીતપ્રદા । પ્રશસ્તા સર્વોત્તમા ભૂમિર્ભાષિતા વિશ્વકર્મણા ॥

ઘર કરવાની ભૂમિની શુદ્ધિ કરવી. ઘરની ભૂમિમાં હાડકાં, કોલસા, વાળ, રાખ, લાકડું આદિ શય્ય કહેવાય. તે ભૂમિમાંથી કાઢી ઘર કરવાની ભૂમિની શુદ્ધિ કરવી, શય્ય શોધનની વિધિ અન્ય ગ્રંથોએ કહી છે. મનુષ્યના ઘરોમાં મનુષ્યના માથોડાથી નીચે શય્ય હોય તો દોષ કહ્યો નથી. શય્યશોધનનો મંત્ર. ॐ હ્રીં કુર્માંડિ કૌમારિ મમ હૃદયે કથય કથય હ્રીં સ્વાહા એમ આ મંત્રનો એકનીશ વાર જપ કરવો.

૩ ઘર સમીપે દૂધવાળાં, કાંટાવાળાં કે ઘણા ફળવાળાં વૃક્ષો વાવવાં નહિ, પણ ચંપો, કેળ, જીંદ વાવવાં. દુષ્ટવૃક્ષ કે જે કાપતાં લાલ રસનીકળે તે અને ભૂતપ્રેતાદિનો જેમાં વાસ હોય તે વૃક્ષો બળ વડે પણ કાપવાં નહિ. આસોપાલવ કે ભોરસહી જેવાં વૃક્ષ વાવવાં. ઘર સમીપે પ્રાક્ષેત્ર કે પુષ્પ વેલીનો મંડપ, ચંદન અને દાડમ વાવવાં. (વૃક્ષ વિષયમાં ઘણા મતમતાન્તર છે.)

ષટ્સપ્તાષ્ટયવૈર્માત્રા ચતુર્વિંશતિસ્તત્કરઃ ।

સ્વાદિરો વંશઘાત્વોત્થોઽષ્ટપર્વા પુષ્પસંયુતઃ ॥૧૩॥

છ, સાત અને આઠ આડા જવનો અંગુલ-માત્રા જાણવો. તેવા ચોવીશ અંગુલ પ્રમાણને હસ્ત=ગજ કનિષ્ઠ, મધ્યમ અને શ્રેષ્ઠ જાણવો. તે ગજ ખેરના કાષ્ટનો વાંસનો કે ધાતુનો બનાવવો. તે ચોવીશ અંગુલના ગજમાં ત્રણ ત્રણ અંગુલે પર્વ કરી ત્યાં કૂદડી કે પુષ્પથી અલંકૃત કરવો. ૧૩

જ્યેષ્ઠોઽષ્ટાભિર્યવોદરૈસ્તુ મુનિભિર્મધ્યસ્તુ પદ્મિર્ભિલ્લુ-

ર્માપ્યં ચોત્તમકેન ગ્રામનગરં ક્રોશાદિકં યોજનમ્ ।

પ્રાસાદં પ્રતિમા નૃપસ્ય ભવનં મધ્યેન હર્મ્યાદિકં

યાનં ષટ્પદ્યવસંભવેન શયનં છત્રાશનાસ્ત્રાદિકમ્ ॥૧૫॥

રુદ્રો વાયુ વિશ્વકર્મા વહ્નિર્બ્રહ્મા યમસ્તથા ।

વરુણો ધનદો વિષ્ણુઃ પુષ્પેષુ નવદેવતાઃ ॥૧૪॥

ગજના આઠ છેડાના દેવતા ૧ રુદ્ર, ૨ વાયુ, ૩ વિશ્વકર્મા (વિશ્વરૂપ) ૪ અગ્નિ, ૫ બ્રહ્મા, ૬ યમ (કાલ) ૭ વરુણ, ૮ કુબેર (ધનદ, સોમ) અને ૯ વિષ્ણુ ગજના દેવ છે. રુદ્ર અને વિષ્ણુ છેડા પરના બે દેવો છે અને ૩-૬-૯-૧૨-૧૫-૧૮-૨૧ આંગળના સાત કૂલના વાયુ આદિ દેવો છે. ૧૪

આઠ આડા જવના પ્રમાણ અંગુલનો ગજ જ્યેષ્ઠ, સાત આડા યવ પ્રમાણના અંગુલનો ગજ મધ્યમ અને છ યવ પ્રમાણના અંગુલનો ગજ કનિષ્ઠ જાણવો. ૫

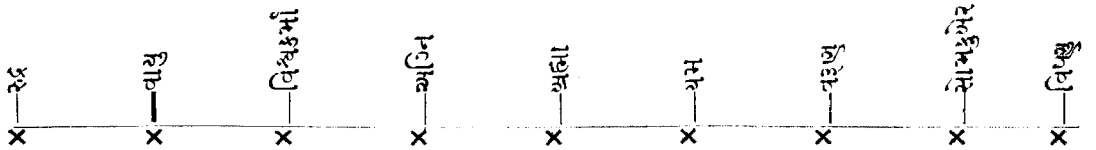

૪ ગજ-હસ્તનું પ્રમાણ ૨૪ આંગળનું વર્તમાન કાળમાં અગ્નિનેના રાજ્યકાળમાં ચોક્કસ થએલું છે. પરંતુ શિદ્ધીઓના ઘરના જુના ગજનાં માપ તપાસતાં તે ઓછાવર્તાં થાય છે. મારા પૂજ્ય વડિલાના કાષ્ટના અને લોખંડના ગજ પણ ૨૩-૨૪-૨૩ એમ અંગુલના માપના છે. તે દોહસો બસો વર્ષના જુના છે. ગજ હસ્તને કમ્પા કહે છે. ગજ, હસ્ત કે કમ્પા એ ગજનાં નામો છે.

૧ આંગળ=માત્રા

૧૨ માત્રા=તાલ અથવા વિતસ્તિ

બે હજાર ચાપ=કોશ-ગાઉ

બે માત્રા=કલા

બે તાલનો ૧ કર=હસ્ત.ગજ

બે કોરા=૧ ગવ્યુતિ

૩ માત્રા=પર્વ

પોણાબે કર=ગજ એક કિષ્કુ

૨. ગવ્યુતિ=યોજન

૪ માત્રા=મુષ્ટિ

૪ હાથ=ચાંપ (ધતુષ્ય=દંડ)

૧૦૦ કરોડ યોજન=પૃથ્વી

૫ ગજ પૂજનાદિ કર્યા પછી શિદ્ધીએ ગજ કેમ ઉપાડવો તે બુદ્ધિથી જાણવું નેઈએ, ગજ ઉપાડી કૂલના દેવો વચ્ચેના લાગથી ગજ પકડવો. ગજના કૂલના દેવતા હાથથી ધ્યાવા ન નેઈએ. દત્તે તો દોષ લાગે.

नगर, ग्राम (पेट), कोश, योन्नादि णेष्ठ गणे मापवां. प्रासाद, प्रतिमा, रान्यगृह
अने सामान्य लोकनां धरो मध्यम गणे मापवां. वाहन, पालपी, गाडां, पलंग, छत्र,
सिंहासन अने शस्त्रो कनिष्ठ गणे मापवां. १५

इति मिश्रकाध्यायाः ।

आयादिगणितम्

आयामे विस्तारगुणेऽष्टाभिर्भक्ते ध्वजादयः ।

शेषास्ते तु करैः कल्प्या अंगुलैर्वा यवांशकैः ॥१६॥

धरना अंदरनी लंभाई अने पडोणाईने गुणाकार करी आठे लागवाथी शेष रहे ते
ध्वजादि आठ आय लक्षुवी. लंभाई पडोणाई गज्जथी, अंगुलोथी अथवा यवथी गणुवी. १६

ध्वजो धूमस्तथा सिंहः श्वानो वृषः खरो गजः ।

ध्वांक्षश्चेति क्रमेणैव वर्णानां विषमाः क्रमात् ॥१७॥

१ ध्वज २ धूम, ३ सिंह, ४ श्वान, ५ वृष, ६ खर, ७ गज, ८ ध्वांक्ष अने आठ
आय अनुक्रमे लक्षुवा. तेमांथी विषम आय क्रमे करीने यार वषुने श्रेष्ठ लक्षुवा. १७

देवे छत्रे जले वस्त्रे ध्वजो वेद्युच्छ्रये शुभः ।

धान्यभोजनशालायां तुरङ्गाणां गृहे वृषः ॥१८॥

शस्त्रे राज्यालये सिंहः श्रेष्ठो हस्त्यंगनागृहे ।

पर्यङ्के वाहने याने तथा हस्तिगृहे गजः ॥१९॥

३ गजपूजनादि कर्था पछी प्रथम गज उपासतां जे हाममांथी पडी जय तो अपशुकेन लक्षुवा. अशुल
इण थाय.

७ ध्वजः सिंहो वृषो गजः शश्यते शुभवेदमसु । अधमानां खरं ध्वाक्षं धूमं श्वानं यथाथलम् ॥
आठ आयामां ध्वज, सिंह, वृष अने गज अने यार आय शुल धरोमां देवा. अहध्याक्ष धूम अने
श्वान अने यार आय, हलका लोकोना धरमां लेवा.

३६ तत्पुरुषाय विद्महे महादेवाय धीमहि ।

तन्नो रुद्रः प्रचोदयात् । पते अंगुलाक्षराणि क्रमतश्चैव संस्थितानि ॥

रुद्रगायत्रीना आ योवीश अक्षरो योवीश अंगुलना अक्षरो लक्षुवा.

१ २ ३ ४ ५ ६ ७ ८ ९ १० ११
ईश्वरोवायु विश्वे च वह्निर्ब्रह्मा दिवाकरः रुद्रो । यमो विरूपारद्यो वसुरिन्द्रो जलाधिपः ।

१३ १४ १५ १६ १७ १८
स्कंद इच्छा क्रिया ज्ञानं धनदो निशापतिर्जयः । वासुदेवो बलभद्रः कामेशो विष्णुदेवताः ।

१. शि, वायु, विश्वदेव, अग्नि, ब्रह्मा, सूर्य, रुद्र, काश (वम), विश्वकर्मा, वसु, इंद्र, वश्य, कार्तिकेश्वामी
अदेवी, क्रियादेवी ज्ञानदेवी, कुमेर, अंद्रमा, जय, वासुदेव, बलराम, कामदेव अने विष्णु अने
वीस अंगुलना योविस देवताओ छे.

अग्निजीवगृहे कुंडे धूमो ध्वांसो मठादिषु ।

धूमः श्वानोऽन्त्यजातीनां वाघांतजीविनां खरः ॥२०॥

देवमंदिरे, छत्रे; जणाशये, (वाव, कुवा, तणावे) वस्त्रोत्थे, अने वेदीये ध्वज आधि
हेवो. अनाजना डेठांरे, लोजनशाणाये अने अश्वशाणाये वृष आय हेवो. राजगृहे, आयुध
शाळाये, सिद्ध आय हेवो. राणीना आवासमां गज. आय हेवो. पलंग, वाहन, पादणी,
रथ अने तेनी शाळाये गज आय हेवो. अग्निकुंडो अने अग्नि कर्मथी लुवनार (बुडार
के लाडलुंजने त्यां धूम आय हेवो. साधुना मठमां (अने शिदपीने त्यां) ध्वांस आय
हेवो. श्वान पर जेनी आलुविका डोय तेवा भ्लेच्छ, अंत्यजने धरे श्वान आय हेवो.
वाघशाणाये गवैयाने त्यां अने कुंभारने त्यां खर आय हेवो. १८-२०

नक्षत्रमूलराशिः ।

पूर्ववद्गुणितेऽष्टद्वये सप्तविंशतिभाजिते ।

व्ययोऽष्टाहते धिष्ण्यै रायाधिक्ये सुशोभनः ॥२१॥

पूर्वानी जेम धरनी लंघार्थ पडोणांठने गुणीने तेने आठथी गुणी सत्तावीशे
लागवा. जे शेष रडे ते नक्षत्रनी संख्या ८ (मूलराशि) जालुवी. ते मूलराशिना अंकने
आठे गुणी सत्तावीशे लागतां शेष रडे ते अंक व्यय जालुवो. व्यय करतां आयनेो अंक
अधिक डोय तो शुभ जालुवुं. २१

व्ययनां नामो—१ शान्ता, २ प्रौढा, ३ प्रद्योत, ४ श्रियानंद, ५ मनोहर, ६ श्रीवत्स,
७ विलव अने ८ त्रिहात्मक अे आठ व्ययनां नाम जालुवां.

८ धर के क्षेत्रनी मूल राशि—आयामं यदि क्षेत्रं तु विस्तारेण च गुणयेत् ।

सप्तविंशतिहृद्भागं क्षेत्रे स्यान्मूलधिष्ण्यकम् ॥

९ प्रासाद के धरना क्षेत्रनी लंघार्थ पडोणांठने गुणीने जे अंक आवे तेने सत्तावीशे लाग देतां
शेष रडे ते क्षेत्रनी मूल राशिनेो अंक जालुवो.

फले चाष्टगुणे तस्मिन् सप्तविंशति भाजिते । यच्छेषं लभते तत्र नक्षत्रं तद् गृहस्थ च
क्षेत्रज्ञने आठथी गुणी २७ थी लागतां शेष रडे ते धरना अश्विन्यादि नक्षत्रनेो अंक जालुवो.

अंक	१७	७	२४	४	२१	११	१	१८	८	२५	५	२२	१२	२	१९	९	२६	६	२३	३	२०	१०	२७
अश्विनी	७	२४	४	२१	११	१	१८	८	२५	५	२२	१२	२	१९	९	२६	६	२३	३	२०	१०	२७	
१ अश्विनी	१७	७	२४	४	२१	११	१	१८	८	२५	५	२२	१२	२	१९	९	२६	६	२३	३	२०	१०	२७
२ भरणी	१७	७	२४	४	२१	११	१	१८	८	२५	५	२२	१२	२	१९	९	२६	६	२३	३	२०	१०	२७
३ कृत्तिका	१७	७	२४	४	२१	११	१	१८	८	२५	५	२२	१२	२	१९	९	२६	६	२३	३	२०	१०	२७
४ रोहिणी	१७	७	२४	४	२१	११	१	१८	८	२५	५	२२	१२	२	१९	९	२६	६	२३	३	२०	१०	२७
५ मंगराश्वि	१७	७	२४	४	२१	११	१	१८	८	२५	५	२२	१२	२	१९	९	२६	६	२३	३	२०	१०	२७
६ आर्द्रा	१७	७	२४	४	२१	११	१	१८	८	२५	५	२२	१२	२	१९	९	२६	६	२३	३	२०	१०	२७
७ पुनर्वसु	१७	७	२४	४	२१	११	१	१८	८	२५	५	२२	१२	२	१९	९	२६	६	२३	३	२०	१०	२७
८ ज्येष्ठा	१७	७	२४	४	२१	११	१	१८	८	२५	५	२२	१२	२	१९	९	२६	६	२३	३	२०	१०	२७
९ आश्लेषा	१७	७	२४	४	२१	११	१	१८	८	२५	५	२२	१२	२	१९	९	२६	६	२३	३	२०	१०	२७
१० मघा	१७	७	२४	४	२१	११	१	१८	८	२५	५	२२	१२	२	१९	९	२६	६	२३	३	२०	१०	२७
११ पूर्वाषाढा	१७	७	२४	४	२१	११	१	१८	८	२५	५	२२	१२	२	१९	९	२६	६	२३	३	२०	१०	२७
१२ उत्तराषाढा	१७	७	२४	४	२१	११	१	१८	८	२५	५	२२	१२	२	१९	९	२६	६	२३	३	२०	१०	२७
१३ श्रवण	१७	७	२४	४	२१	११	१	१८	८	२५	५	२२	१२	२	१९	९	२६	६	२३	३	२०	१०	२७
१४ धनिष्ठा	१७	७	२४	४	२१	११	१	१८	८	२५	५	२२	१२	२	१९	९	२६	६	२३	३	२०	१०	२७
१५ श्रवण	१७	७	२४	४	२१	११	१	१८	८	२५	५	२२	१२	२	१९	९	२६	६	२३	३	२०	१०	२७
१६ विशाखा	१७	७	२४	४	२१	११	१	१८	८	२५	५	२२	१२	२	१९	९	२६	६	२३	३	२०	१०	२७
१७ अनुराधा	१७	७	२४	४	२१	११	१	१८	८	२५	५	२२	१२	२	१९	९	२६	६	२३	३	२०	१०	२७
१८ ज्येष्ठा	१७	७	२४	४	२१	११	१	१८	८	२५	५	२२	१२	२	१९	९	२६	६	२३	३	२०	१०	२७
१९ मूला	१७	७	२४	४	२१	११	१	१८	८	२५	५	२२	१२	२	१९	९	२६	६	२३	३	२०	१०	२७
२० पूर्वाभाद्रपदा	१७	७	२४	४	२१	११	१	१८	८	२५	५	२२	१२	२	१९	९	२६	६	२३	३	२०	१०	२७
२१ उत्तराभाद्रपदा	१७	७	२४	४	२१	११	१	१८	८	२५	५	२२	१२	२	१९	९	२६	६	२३	३	२०	१०	२७
२२ श्रवण	१७	७	२४	४	२१	११	१	१८	८	२५	५	२२	१२	२	१९	९	२६	६	२३	३	२०	१०	२७
२३ धनिष्ठा	१७	७	२४	४	२१	११	१	१८	८	२५	५	२२	१२	२	१९	९	२६	६	२३	३	२०	१०	२७
२४ शतभिषा	१७	७	२४	४	२१	११	१	१८	८	२५	५	२२	१२	२	१९	९	२६	६	२३	३	२०	१०	२७
२५ पूर्वाभाद्रपदा	१७	७	२४	४	२१	११	१	१८	८	२५	५	२२	१२	२	१९	९	२६	६	२३	३	२०	१०	२७
२६ उत्तराभाद्रपदा	१७	७	२४	४	२१	११	१	१८	८	२५	५	२२	१२	२	१९	९	२६	६	२३	३	२०	१०	२७
२७ रेवती	१७	७	२४	४	२१	११	१	१८	८	२५	५	२२	१२	२	१९	९	२६	६	२३	३	२०	१०	२७

ધારેલ દેવ ગણ અને મનુષ્ય ગણ નક્ષત્રો લાવવા તુ' દોષ્ટક, ક્ષેત્રદ્રવ્યાના બંને બાજુના આંગળના આંકડા દોષ્ટકમાં મૂકેલા છે.

ગણ		દેવ ગણના નક્ષત્રો							
સંદ્રભા	મંદુ	પૂર્વ	દક્ષિણ			પશ્ચિમ		ઉત્તર	
નક્ષત્ર	મુગ્ધર્ષિ	પુનર્વસુ	પુષ્ય	હસ્ત	સ્વાતિ	અનુરાધા	શ્રવણ	આશ્વિન	રેવતી
૧	૪	૧૧	૧	૫	૧૨	૧૯	૨૩	૧૭	૨૭
૨	૨	૧૯	૧૪	૧૬	૬	૨૩	૨૫	૨૨	૨૭
૩	—	—	—	—	૪-૨૨-૧૩	—	—	—	૨૭-૯-૧૮
૪	૧	૨૩	૭	૮	૩	૨૫	૨૨	૧૧	૨૭
૫	૧૭	૧૩	૧૧	૧	૨૪	૨૦	૧૦	૨૫	૨૭
૬	—	—	—	—	૨-૨૦-૧૧	—	—	—	૨૭-૧૮-૯
૭	૧૬	૧૭	૪	૨૦	૨૧	૨૨	૧૧	૧૪	૨૭
૮	૧૪	૨૫	૧૭	૪	૧૫	૨૬	૧૩	૧૯	૨૭
૯	—	—	—	—	—	—	—	—	૩-૬-૧૨-૧૮ ૨૧-૨૭
૧૦	૨૨	૨૦	૧૯	૧૪	૧૨	૧૦	૫	૨૬	૨૭
૧૧	૨૦	૧	૫	૨૫	૬	૧૪	૭	૪	૨૭
૧૨	—	—	—	—	૧-૧૦-૧૯	—	—	—	૨૭-૯-૧૮
૧૩	૧૯	૫	૨૫	૧૭	૩	૧૬	૮	૨૦	૨૭
૧૪	૮	૨૨	૨	૧૦	૨૪	૧૧	૧૯	૭	૨૭
૧૫	—	—	—	—	૮-૧૭-૨૬	—	—	—	૨૭-૯-૧૮
૧૬	૭	૨૬	૨૨	૨	૨૧	૧૩	૨૦	૨૩	૨૭
૧૭	૫	૭	૮	૧૩	૧૫	૧૭	૨૨	૧	૨૭
૧૮	—	—	—	—	—	—	—	—	૨૭-૩-૬-૯ ૧૫-૧૮-૨૧-૨૪
૧૯	૧૩	૨	૧૦	૨૩	૧૨	૧	૧૪	૮	૨૭
૨૦	૧૧	૧૦	૨૩	૭	૬	૫	૧૬	૧૩	૨૭
૨૧	—	—	—	—	૨૫-૭-૧૬	—	—	—	૨૭-૯-૧૮
૨૨	૧૦	૧૪	૧૬	૨૬	૩	૭	૧૭	૨	૨૭
૨૩	૨૬	૪	૨૦	૧૯	૨૪	૨	૧	૧૬	૨૭
૨૪	—	—	—	—	૫-૧૪-૨૩	—	—	—	૨૭-૧૮-૯
૨૫	૨૫	૮	૧૩	૧૧	૨૧	૪	૨	૫	૨૭
૨૬	૨૩	૧૬	૨૬	૨૨	૧૫	૮	૪	૧૦	૨૭
૨૭	એકથી	૨૭	સુધીના	અંકો					

ઉપરની પહેલી પંક્તિના ૧ થી ૨૭ના અંક સામે ઉપરના છૂટાછૂટા આંકડા છે.

દેવગણા નક્ષત્રો અને શુભ આય મેળવેલા સમયોરસ અને છ આંગળ સુધીના વધઘટના માપના અંકો ક્રોટક ૨

અંકો ગજ આ ગજ આ	નક્ષત્ર	ગજ આ ગજ આ	નક્ષત્રો	ગજ આ ગજ આ	નક્ષત્રો
૧ ૧	મૃગશીર્ષ	૧-૧૩X૧-૩	અનુરાધા	૨-૧૫X૨-૧૫	રેવતી
૧ ૫	શ્રવણ	૧-૧૫X૧-૨૧	રેવતી	૨-૧૫X૨-૨૧	રેવતી
૧ ૧	અનુરાધા	૧-૧૬X૨-૧	પુષ્ય	૨-૧૭X૨-૧૧	પુષ્ય
૦ ૨૧	સ્વાતી	૧-૧૬X૧-૨૩	શ્રવણ	૨-૧૬X૩-૧	મૃગશીર્ષ
૧ ૧		૧-૨૧X૧-૨૧	રેવતી	૨-૧૬X૨-૨૩	હસ્ત
૧ ૩	રેવતી	૧-૨૧X૨૩	રેવતી	૨-૨૧X૨-૨૩	સ્વાતી
૧ ૩		૨-૧X૨X૫	હસ્ત		
૧ ૭		૧-૨૩X૧-૧	શ્રવણ		
૧ ૯					
૧-૫X૧-૫	મૃગશીર્ષ			૨-૨૩X૨-૨૩	અનુરાધા
૧-૫X૧-૯	સ્વાતી	૨-૫X૨-૫	પુષ્ય	૩-૧X૩-૫	હસ્ત
૧-૭X૧-૧૧	હસ્ત	૨-૭X૨-૭	પુષ્ય	૩-૧X૩-૯	રેવતી
૧-૧૧X૧-૧૭	મૃગશીર્ષ	૨-૭X૨-૧૧	હસ્ત	૩-૩X૩-૭	સ્વાતી
૧-૧૩X૧-૧૫	સ્વાતી	૨-૧૩X૨-૧૭	શ્રવણ	૩-૩X૩-૯	રેવતી
૧-૧૩X૧-૧૭	હસ્ત	૨-૧૫X૨-૯	રેવતી	૩-૫X૩-૯	રેવતી

ઉપર પ્રમાણે સમયોરસ અને છ આંગળ સુધીના વધઘટના માપના દેવગણા નક્ષત્રો મળે ગ.આ. ગ.આ. ગ.આ.

છે. આનાથી વધુ મોટા માપના ગર્ભગૃહ કે મંડપ કરવાના હોય તો ૨-૬, ૪-૧૨, ૬-૧૮, અગર ૯ ગજ ઉપર આપેલા ક્રોટકના આંકડા ઉમેરી ઉપર લખ્યા તેજ દેવ ગણા નક્ષત્રો જ મળી આવે છે. આ સહેલી રીત છે.

ગૃહસ્વામીના નામ પરથી અને ગૃહના નક્ષત્ર પરથી રાશિ જાણવાનું ક્રોટક ૩

ધરધણીના નામોક્ષર	હ	વ	ચ	લ	ક	ઘ	ઙ	ટ	થ	દ	ધ	ન
રાશિ	કર્ક ૪	મીન ૧૨	વૃશ્ચિક ૮	મેષ ૧	સિંહ ૫	ધન ૯	વૃષ ૨	કન્યા ૬	મકર ૧૦	મિથુ ૩	તુલા ૭	કુંભ ૧૨
નક્ષત્ર	આ-શ્લેષા ૯	રેવતી ૨૭	જ્યેષ્ઠા ૧૮	કૃતિકા ૩	ઉ.ક્રા ૧૨	ઉપાદા ૨૧	—	—	—	—	—	—
	પુષ્ય ૮	ઉ.ભા. ૨૬	અનુ. ૧૭	ભરણી ૨	પૂ.ક્રા. ૧૧	પૂ.પાદા ૨૦	મૃગ. ૫	ચિત્રા ૧૪	ધનિ ૨૩	પુ.વંસુ ૭	વિશાખા ૧૬	પૂ.ભાદ્રપ ૨૫
				અશ્વિની ૧	મઘા ૧૦	મૂલ ૧૮	રોહિ. ૪	હસ્ત ૧૩	શ્રવણ ૨૨	આર્દ્રા ૬	સ્વાતિ ૧૫	શતભિષા ૨૪

નક્ષત્રગણ:

દેવમશ્વિમૃગસ્વાતિશ્રુતિપુષ્યપુનર્વસુ: ।

રેવતીહસ્તમૈત્રં ચ નૃણાં પૂર્વોત્તરા તથા ॥ ૨૨ ॥

અશ્વિની, મૃગશીર્ષ, સ્વાતિ, શ્રવણ, પુષ્ય, પુનર્વસુ, હસ્ત, અનુરાધા અને શ્રવણ એ નવ નક્ષત્રોનો દેવગણ બન્યો. (આ શ્લોકમાંના નૃણાં પૂર્વોત્તરા તથા નો સંબંધ આગળના શ્લોક સાથે છે. છતાં તેમાં તિસ્ર: પૂર્વોત્તરાશ્ચૈવ એ પુનરુક્તિ કરી છે. ૨૨

તિસ્ર: પૂર્વોત્તરાશ્ચૈવ તિસ્રોડપ્યાર્દ્રા ચ રોહિણી ।

મરણી વૈ મનુષ્યાણાં ગણોડસૌ કથિતો બુધૈ: ॥ ૨૩ ॥

ત્રણે પૂર્વા, ત્રણે ઉત્તરા અને આર્દ્રા, રોહિણી તથા ભરણી એ નવ નક્ષત્રોનો મનુષ્યગણ છે. ૨૩

કૃત્તિકા ચ મૂલાડડશ્લેષે મઘા ચિત્રાવિશાખયો: ।

ધનિષ્ઠા શતભિષા ઉચ્ચેષ્ઠા નવૈતે રક્ષસાં ગણ: ॥ ૨૪ ॥

કૃત્તિકા, મૂલા, આશ્લેષા, મઘા, ચિત્રા, વિશાખા, ધનિષ્ઠા, શતભિષા અને નૈષ્ઠા આ નવ નક્ષત્રોનો રાક્ષસ ગણ છે. ૨૪

સ્વગણે ચોત્તમા પ્રીતિર્મધ્યમા દેવમાનુષૈ: ।

કલહો દેવદૈત્યાનાં મૃત્યુર્માનવરક્ષસામ્ ॥ ૨૫ ॥

મર અને ધરધણીનો એકજ ગણ હોય તો પરસ્પર ઉત્તમ પ્રીતિ ગણાય છે. અર્ધાત તે શ્રેષ્ઠ ગણવું. એકનો દેવગણ અને બીજાનો મનુષ્યગણ હોય તો તે મધ્યમ બન્યું. બે એકનો દેવગણ અને બીજાનો દૈત્ય (રાક્ષસ) ગણ હોય તો હંમેશાં કલેશ રહે. બે એકનો મનુષ્યગણ અને બીજાનો રાક્ષસગણ હોય તો મૃત્યુકારક બન્યું. ૨૫

તારા

સ્થામિમાદ્વેશ્મભં યાવત્ શેષં તારાંકમાજિતે ।

સ્થાજ્યાસ્ત્રિપંચસપ્તાઠ્યાશ્ચન્દ્રમા અગ્રપૃષ્ઠત: ॥ ૨૬ ॥

ધરધણીના જન્મનક્ષત્રથી ધરના નક્ષત્ર સુધી ગણતાં જે અંક સંખ્યા આવે તે નક્ષત્રી ભાગતાં શેષ રહે તે તારા બન્યું. તેમાં ત્રીજી, પાંચમી અને સાતમી તારા વળ્ય ગણવી. તારાઓનાં નામ (૧) શાન્તા (૨) મનોહરા (૩) કૂરા (૪) વિજયા (૫) કલહોદ્ભવા (૬) પશ્ચિમી (૭) રાક્ષસી (૮) વીરા અને (૯) આનંદા એમ અનુક્રમે છે. ત્રીજી, પાંચમી અને સાતમી તારા કૂરનામવાળી હોવાથી તે તજવી. ધરના સંખ્યા કે પાછળ અંદ્રમાનું ધર આવતું હોય તો ન લેવું. ૨૬

शुद्धस्वामीना नाम उपरनी आने शुद्ध नक्षत्र उपरनी राशि भाषुवानुं कोष्टक.

शुद्धस्वामीना नाम	उ	ए	न	अ	म	ल	भ	प	भ	क	र	श
राशि	इ	य	थ	ल	ट	ध	द	व	ज	छ	त	श
राशि	उ	अ	इ	ए	ओ	अ	इ	उ	ए	ओ	अ	इ
शुद्धस्वामीना नाम	उ	ए	न	अ	म	ल	भ	प	भ	क	र	श
राशि	इ	य	थ	ल	ट	ध	द	व	ज	छ	त	श
राशि	उ	अ	इ	ए	ओ	अ	इ	उ	ए	ओ	अ	इ
नक्षत्र	कक	मीन	वृश्चिक	मेघ	सिंह	धन	वृष	कन्या	भकर	मिथुन	तुला	कुंभ
	४	१२	८	१	५	६	२	६	१०	३	७	११
	—	—	—	३	१२	२१	—	—	—	—	—	—
	अश्लेषा	रेवती	ज्येष्ठा	भरणी	पूर्वाश्र्विणी	पूर्वाषाढा	शुक्लशुक्ल	मित्रा	धनिष्ठा	पुनर्वसु	विशाखा	पूर्वाषाढा
	६	२७	१८	२	११	२०	५	१४	२३	७	१६	२५
	पुष्य	उषा	अनुराधा	अश्लेषा	मघा	मूल	रोहिणी	हस्त	श्रवण	आर्द्रा	स्वाति	शतभिषा
	८	२६	१७	१	१०	१६	४	१३	२२	६	१५	२४
गति	आशु	क्षत्रिय	क्षत्रिय	क्षत्रिय	क्षत्रिय	क्षत्रिय	क्षत्रिय	क्षत्रिय	क्षत्रिय	क्षत्रिय	क्षत्रिय	क्षत्रिय
	गति	गति	गति	गति	गति	गति	गति	गति	गति	गति	गति	गति

चंद्रवासः

सप्तके सप्तके वह्नौ धिष्ण्ये पूर्वादिसृष्टितः ।

गृहर्क्षे चन्द्रमा ज्ञेयः प्रासादे चाग्रतः शुभः ॥ २७ ॥

कृत्तिकादि सात सात नक्षत्रो पूर्वादि चार दिशांमे भूकवां. १० अंद्रतुं नक्षत्र जे दिशाभां डाय त्यां तेनो वास (गृह-घर) न्णवो. घर अनावतां जे अंद्रमानुं घर सन्मुअ के पछण डाय तो नेष्ट न्णवुं. डायी न्मण्णी तरक्ष अंद्रमा लेवो. प्रासादने, राजभडेलेने विषे सन्मुअ अंद्रमा लेवो. आनुमां पणु लेवो. प्रासाद(देवगृह, देवमंदिर)भां सन्मुअ अंद्रनो दोष लागतो नथी. २७

अंशकः

व्ययवेश्माक्षरैर्युक्तो मूलराशिस्त्रिभाजितः ।

इंद्रो यमो नृपः प्रीतिर्न शुभाधिनवाण्टकाः ॥ २८ ॥

घरनो जेटलामो व्ययनो अंश डाय ते तथा भूण राशिनो अंश अने घरना नामना अक्षरोनो अंश अे सर्वानो सरवाणो करी तेने त्रणु लागतां शेष रडे ते अशंश न्णवो अेक वधे तो अंद्रांशक, जे वधे तो यमाशक अने त्रणु वधे तो राजांशक न्णवो.

१. देवालय, मूर्ति, दिंग, मंडप, वेदी, अने कुंडमां अंद्रांशक आपवो.
२. क्षेत्रपाण, लैरव, नागेंद्र अने मातृदेवीनी मूर्तिने यमांशक देवो.
३. पुर, किल्ला, शिअर, हुवेदी, राजभडेल अने सिंहासनने राजांशक देवो. २८

राशिमैत्रिः

सप्तमे चोत्तमा प्रीतिः षडाण्टे मरणं ध्रुवम् ।

नवपंचे ह्यतिक्लेशः पुष्टिर्दशचतुर्थके ॥ २९ ॥

तृतीयैकादशे मैत्री द्वितीये द्वादशे रिपुः ।

एवं तु षडविधं प्रोक्तं राशीनां च परस्परम् ॥ ३० ॥

घरनी राशिथी घरना स्वामिनी राशि सुधी गणुतां सातमी आवे तो उत्तमप्रीति, छुडी के आठमी आवे तो मृत्यु थाय. नवमी ने पांचमी राशि आवे तो क्लेश थाय. दशमी अने चोथी आवे तो ते पुष्टिकारक न्णवुवी. त्रीणु अने अग्यारमी राशि आवे तो मित्रता

- १० (१) पूर्वदिशानां नक्षत्रोः—कृत्तिका, शिल्पिणी, मृगशीर्ष, आर्द्रा, पुनर्वसु, पुष्य, अने आश्लेषा.
- (२) दक्षिणदिशानां नक्षत्रोः—मघा, पू. श्रवण, उत्तरश्रवण, हस्त, चित्रा स्वाति ते विशाखा.
- (३) पश्चिमसुअ नक्षत्रोः—अनुराधा, ज्येष्ठा, भूण, पू. पादा, उ. पादा, अश्लेष अे छ नक्षत्रो.
- (४) उत्तरदिशानां नक्षत्रोः—धनिष्ठा, शतभिषा, पू. ला., उ. ला. रेवती, अश्विनी अने भरणी.

नक्षत्रना नं०, सूर्य राशि, गण, चंद्र, राशिना स्वस्ति, जति, व्यय

नक्षत्रोत्तर क्रमांक	१	२	३	४	५	६	७	८	९	१०	११	१२	१३
१	नक्षत्र सूर्य राशि	अश्विनी १७	बस्ती ७	कृत्तिका २४	रोहिणी १४	मृगशर्ष ४	अर्द्रा २१	पुनर्वसु ११	पुष्य १	आश्लेषा १८	मघा ८	पू. ई. २५ १५	उ. ई. १५ ५
२	गणु	देवगाणु	मनुष्य	राक्षस	मनुष्य	देव	मनुष्य	देव	देव	राक्षस	राक्षस	मनुष्य	देव
३	चंद्र	उत्तर	पूर्व	पूर्व	पूर्व	पूर्व	पूर्व	पूर्व	पूर्व	पूर्व	राक्षस	मनुष्य	दक्षिण
४	राशि	मेघ	मेघ	वृषभ	वृषभ	वृषभ	मिथुन	कर्क	आहाणु	कर्क	सिंह	सिंह	कुन्या
५	जति	क्षत्रि	क्षत्रि	वैश्य	वैश्य	वैश्य	शुक्र	शुक्र	आहाणु	शुक्र	क्षत्रि	क्षत्रि	वैश्य
६	राशिका. स्वामि	मंगल	मंगल	शुक्र	शुक्र	शुक्र	शुक्र	शुक्र	शुक्र	शुक्र	सूर्य	सूर्य	शुक्र
७	व्यय	शांत	प्रद्योत	श्रयानंद	मनोहर	मनोहर	श्रीवत्स	विक्रम	विद्यारथक	शांत	पौर	प्रद्योत	मनोहर
८	नाडी	आद्य	मध्य	अन्त्य	अन्त्य	मध्य	आद्य	आद्य	मध्य	अन्त्य	अन्त्य	मध्य	आद्य
९	नक्षत्र योनि	अश्व	गण	अश्व	सर्प	सर्प	श्वान	भीमाड	अश्व	भीमाड	भूपक	गाय	महिष
१०	योनि वैर	महिष	सिंह	मर्कट	नोणियो	नोणियो	वानर	भूपक	मर्कट	भूपणु	भीमाड	व्याध	अश्व
११	नक्षत्र वैर	उ. ई.	स्वाति	०	उ. पा	०	०	अचलु	अश्लेषा	पुष्य	०	अश्विनी	मिना
१२	नामाक्षर	अ	ब	स	ध	व	क	ख	ग	घ	च	प	त

નાડી, નક્ષત્રની ચોની, અને ચોની વેર ક્ષિત્રે દશ અંગુલ કોણકે.

નક્ષત્ર ક્રમાંક	૧૪	૧૫	૧૬	૧૭	૧૮	૧૯	૨૦	૨૧	૨૨	૨૩	૨૪	૨૫	૨૬	૨૭
૧ નક્ષત્ર મુળરાશિ	ચિત્રા ૨૨	સ્વાતિ ૧૨	વિશાખા ૨	અનુભવા ૧૬	જ્યેષ્ઠા ૯	મૂળ ૫૬	પૂ. પાઠા ૧૬	ઉ. પાઠા ૬	શ્રવણ ૨૩	ધનિષ્ઠા ૧૩	શતભિષગ ૩	પુ. ભા. ૨૦	ઉ. ભા. ૧૦	સ્વેતી ૨૭
૨ ગણ	રાક્ષસ	દેવ	રાક્ષસ	દેવ	રાક્ષસ	રાક્ષસ	મનુષ્ય	મનુષ્ય	દેવગણ	રાક્ષસ	રાક્ષસ	મનુષ્ય	મનુષ્ય	દેવગણ
૩ ચંદ્ર	દક્ષિણ	દક્ષિણ	દક્ષિણ	પશ્ચિમ	પશ્ચિમ	પશ્ચિમ	પશ્ચિમ	પશ્ચિમ	પશ્ચિમ	ઉત્તર	ઉત્તર	ઉત્તર	ઉત્તર	ઉત્તર
૪ રાશિ	કન્યા	તુલા	તુલા	વૃશ્ચિક	વૃશ્ચિક	ધન	ધન	ધન	મકર	મકર	કુંભ	કુંભ	મીન	મીન
૫ જાતિ	વૈશ્ય	શુદ્ર	શુદ્ર	બ્રાહ્મણ	બ્રાહ્મણ	ક્ષત્રિય	ક્ષત્રિય	ક્ષત્રિય	વૈશ્ય	વૈશ્ય	શુદ્ર	શુદ્ર	બ્રાહ્મણ	બ્રાહ્મણ
૬ રાક્ષિકા સ્વામિ	બુધ	શુક્ર	શુક્ર	મંગળ	મંગળ	ગુરુ	ગુરુ	ગુરુ	શનિ	શનિ	શનિ	શનિ	ગુરુ	ગુરુ
૭ વ્યય	શ્રીવત્સ ૬	વિભવ ૭	ચિદાન્તમા ૮	શાન્ત ૧	પૌર ૨	પ્રહોત ૩	શ્રીવાનંદ ૪	મનોહર ૫	શ્રીવત્સ ૬	વિભવ ૭	ચિદાન્તમા ૮	શાન્ત ૧	પૌર ૨	પ્રહોત ૩
૮ નાડી	ગધ્ય	અન્ય	આઘ	મધ્ય	આઘ	આઘ	મધ્ય	અન્ય	અન્ય	મધ્ય	આઘ	આઘ	મધ્ય	અન્ય
૯ નક્ષત્ર ચો	વ્યાઘ	મહિષ	ન્યાઘ	મૃગ	મૃગ	શ્વાન	કર્પી	નકુલ	કર્પી	સિંહ	અશ્વ	સિંહ	ગાય	ગળ
૧૦ ચો વેર	ગાય	અશ્વ	ગાય	સિંહ	સિંહ	વાનર	શ્વાન	સર્પ	શ્વાન	ગાય	મહિષ	ગળ	વ્યાઘ	સિંહ
૧૧ ન. વેર	હસ્ત	ભરણી	જ્યેષ્ઠા	૦	વિશાખા	૦	૦	રાહિણી	પુનર્વસુ	૦	૦	૦	૦	૦
૧૨ નામાક્ષર		૨	૨	૧	૧	૧	૧	૧	૧	૧	૧	૧	૧	૧

થાય. ખીલુ ને ખારમી રાશિ શત્રુતા કરાવે. આ ષડાષ્ટક, રાશિની પરસ્પર મૈત્રી, વર-કન્યાના સંબંધો, શેઠ નોકરના સંબંધો વગેરેમાં પણ જોવી. ૩૦

સમરાશ્યધિકાષ્ટ્ઠમિદંપત્યોર્ભુવનેશયોઃ ।

સૌખ્યદા સ્વામિમિત્રત્વાત્પંચમી વિષમા સમાત્ ॥ ૩૧ ॥

સમ રાશિ (બેકી રાશિ) માંહે ખીયા ખાઈ અને ષડાષ્ટક (૬-૮) અને વિષમ રાશિમાં નવપંચ (૬-૫) આ સર્વ દંપતિ પુરૂષ અને ઘરના ઘરધણીના ષડાષ્ટક જોવા નોકરને શેઠ મિત્ર અમિત્રમા જોવું ઇષ્ટપ્રાપ્તિ રાખવી દુષ્ટ પ્રીતિ તજવી. ૩૧

નક્ષત્રોની રાશિ

અશ્વિન્યાદિત્રયં મેષઃ સિંહે દેયં મઘાત્રિકમ્ ।

મૂલાદિત્રિતયં ચાપે શેષાણિ નવરાશિષુ ॥ ૩૨ ॥

અશ્વિની, ભરણી ને કૃત્તિકાની મેષ રાશિ, મઘા, પૂ. કાશ્યુની ને ઉ.કાશ્યુનીની સિંહ રાશિ, મૂળ, પૂ.ષાઠા ને ઉત્તરાષાઠા એ ત્રણ નક્ષત્રોની ધનરાશિ જાણવી. બાકીની નવ રાશિ બધે નક્ષત્રોની જાણવી. ૩૨

રાશિના સ્વામિ

મૌમમૃગુજ્જંદ્રાર્કબુધભાર્ગવભૂમિજાઃ ।

ગુરુમંદાર્કજા જીવો મેષાદીનામધીશ્વરાઃ ॥ ૩૩ ॥

મેષ ને વૃશ્ચિકને સ્વામિ મંગળ. વૃષભ ને તુલાને શુક્ર. કન્યા અને મિથુનને બુધ. કર્કને સ્વામિ ચંદ્રમા અને સિંહને સ્વામિ સૂર્ય જાણવો. આમ બારે રાશિના આ સાત ગ્રહો ક્ષેત્રના અધિપતિ હેવ જાણવા. આ સર્વ રાશિસ્વામી પોતાના ક્ષેત્રમાં હોય તો પીડા કરતા નથી. વિષમ સ્થાને, શત્રુસ્થાને પીડા કરે અને તેથી શત્રુ મિત્ર સંબંધ ભાવ જોવો. ૩૩

રાશિના સ્વામિના ભાવ (મૈત્રી)

મિત્રાણ્યકેન્દુમૌમેજ્યા બુધશુક્રશનિશ્વરાઃ ।

વૈરમન્યોઽન્યમેતેષાં ત્યાજ્યા હર્મ્યગૃહેશયોઃ ॥ ૩૪ ॥

રાહુરવૌ પરં વૈરં ગુરુભાર્ગવયોરપિ ।

હિમાંશુબુધયોવૈરં વિવસ્વાન્મંદયોરપિ ॥ ૩૫ ॥

આદિત્ય (સૂર્ય), ચંદ્ર, મંગળ અને ગુરુને મૈત્રી છે. બુધ, શુક્ર અને શનૈશ્વરને મૈત્રી છે. પરંતુ ખીલા ગ્રહોને અન્યોન્યવૈર છે. જેમકે રાહુ રવિ ને વૈર. શુક્ર ને ગુરુને વૈર. ચંદ્રમા અને બુધને વૈર. સૂર્ય અને શનૈશ્વરને વૈર. ૩૪-૩૫

राशिना रवामि अने तेना मित्र-समभाव
के शत्रुभाव ज्ञेयानुं कोष्टके.

राशि	रवामि	मित्रभाव	समभाव	शत्रुभाव
सिंह	सूर्य	चंद्र-गुरु मंगल	बुध	शुक्र शनि
कर्क	चंद्र	सूर्य-बुध	गुरु-शुक्र मं. शनी	०
मेष-वृश्चि	मंगल	सूर्य-चंद्र गुरु	गुरु शनि	बुध
मिथुन कन्या	बुध	सूर्य-शुक्र	मंगल गुरु शनि	चंद्र
धन-मीन	गुरु	सूर्य-चंद्र मंगल	शनि	बुध शुक्र
वृषभ- तुला	शुक्र	बुध-शनि	चंद्र गुरु	सूर्य मंगल
मकर- कुंभ	शनि	बुध-शुक्र	गुरु	सूर्य चंद्र मंगल

आयस्थान

वृषे गजस्तयोः सिंहः ध्वजस्तेष्वन्यतो न गौ ।

स्वस्थाने दक्षिणे वामेऽप्येकैकस्तु दिशां त्रये ॥ ३६ ॥

वृषायने स्थाने गण्डय देवो. अथ जेठना स्थाने सिंहाय देवो. वृष, गज अने सिंहायने स्थाने ध्वजय देवो. पशु वृषाय पीठ कोठना स्थाने न देवो. दरेक आय पोताना स्थाने तथा पोतानाथी ठाये जमले स्थाने अथ त्रयु जग्याये लई शक्य. ३६

अल्पदोषं बहुगुणं न भयाय गृहे सदा ।

आयव्ययो प्रयत्नेन विरुद्धं वर्जयेत्सुधीः ॥ ३७ ॥

घर के प्रासाद निर्माणमां थोडा दोष होय अने शुभ वधारे होय तो ते वास्तु निर्दोष दोष वगरनुं ह्मेशां मानवुं. आयव्यय आदि गणित प्रयत्न करीने दोष तलने करवुं. ३७

सिंहमीनालिराशीनां नृणां पूर्वमुखं गृहम् ।

कन्यामकरकेशनराणां दक्षिणामुखम् ॥ ३८ ॥

तुलामिथुनचापानां पश्चिमाभिमुखं हितम् ।

कुंभमेषवृषाधीशनराणामुत्तरं मुखम् ॥ ३९ ॥

સિંહ, મીન અને વૃશ્ચિક રાશિવાળા સ્વામિને પૂર્વ મુખના દ્વારવાળું ઘર કરવું. કન્યા, મહર અને કર્ક રાશિના સ્વામિને દક્ષિણાભિમુખદ્વારવાળું ઘર કરવું. તુલા, મિથુન અને ધન રાશિના સ્વામિને પશ્ચિમાભિમુખના દ્વારવાળું ઘર કરવું. કુંભ, મેષ, અને વૃષભ રાશિના સ્વામિને ઉત્તરાભિમુખ દ્વારવાળું ઘર કરવું. ૩૭-૩૭

નાગચૂડ

માદ્રાદિત્રિત્રિમાસેષુ સૃષ્ટાદિપૂર્વતો મુખમ્ ।

સ્વાતં વાયુમદ્દેશાગ્નિનૈઋત્યેષુ મુખં ક્રમાત્ ॥ ૪૦ ॥

૧૧ ભાદરવો, આસો ને કાર્તિક એ ત્રણ માસમાં નાગનું મુખ પૂર્વે હોય છે, ત્યારે વાયવ્ય ખૂણે ખાત કરવું. માર્ગશીર્ષ, પોષ ને માઘ એ ત્રણ માસમાં નાગનું મુખ દક્ષિણે હોય ત્યારે ઈશાન કોણે ખાત કરવું. ફાગણ, ચૈત્ર ને વૈશાખ એ ત્રણ માસમાં નાગનું મુખ પશ્ચિમે હોય ત્યારે અગ્નિ ખૂણે ખાત કરવું. જેઠ, અશાઠ ને શ્રાવણ એ ત્રણ માસમાં નાગનું મુખ ઉત્તરે હોય ત્યારે નૈઋત્ય કોણે ખાત કરવું. ૩૮

વર્ણાવિને ગૃહપ્રયાણ

દ્વાત્રિંશત્હસ્તપર્યન્તં ચતુર્હસ્તાદિતો મૃદમ્ ।

તતો રાજમૃદં કુર્યાદ્દ્યોતરશતાવધિ ॥ ૪૧ ॥

ચાર ગજથી બત્રીસ ગજ સુધીના માપનાં ઘરો પ્રાહ્મણ્યાદિ જાતિને માટે કરવાં. તેમાં પ્રાહ્મણ્યનું ઘર બત્રીસ હાથનું ક્ષત્રિયનું, અઠ્ઠાવીશ હાથનું, વૈશ્યનું ચોવીશ હાથનું, શૂદ્રનું ઘર વીશ હાથનું અને અંત્યજનું સોળ હાથ સુધી એમ ઘરો કરવાં. રાજને માટે ચોસઠ હાથથી એકસો આઠ હાથ પર્યંતના માપનાં રાજલવન કરવાં, તેથી અધિક ન કરવાં. ૪૦

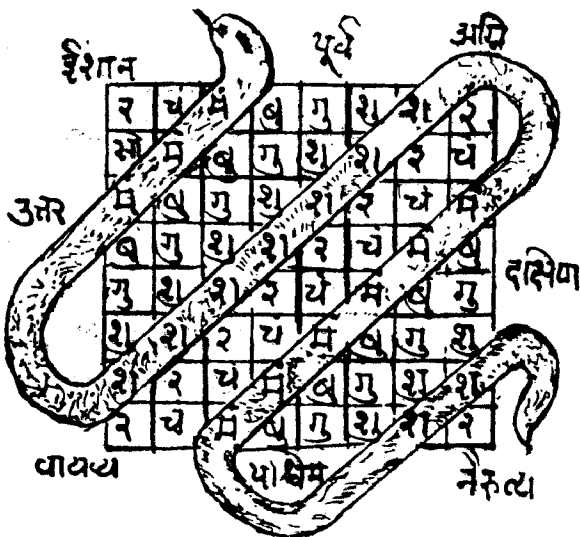

૧૧ (૧) મીન, મેષને વૃષ એ ત્રણ સંક્રાન્તિમાં નાગનું મુખ પશ્ચિમે હોય ત્યારે અગ્નિ કોણે ખાત કરવું.

(૨) મિથુન, કર્ક કે સિંહ એ ત્રણ સંક્રાન્તિમાં નાગનું મુખ ઉત્તરે હોય છે. ત્યારે નૈઋત્ય કોણે ખાત કરવું.

(૩) કન્યા, તુલા, વૃશ્ચિક એ ત્રણ સંક્રાન્તિમાં નાગનું મુખ પૂર્વે હોય ત્યારે વાયવ્ય કોણે ખાત કરવું.

(૪) ધન મહર કે કુંભ એ ત્રણ સંક્રાન્તિમાં નાગનું મુખ દક્ષિણે હોય ત્યારે ઈશાન કોણે ખાત કરવું.

विस्तारेण समं दैर्घ्ये द्विगुणावधि चेष्टयते ।

एकभूरष्ट हस्ते स्याद् दशवृद्ध्या पुनस्ततः ॥ ४१ ॥

घरनी कहेली पहोणावधि सम=सरथुं लांथुं घर करवुं के सवायुं के होहु के षमथु सुधी लांथुं घर करवुं. जे आठ गजनुं घर होय तो एक भूमि (मजला)नुं घर करवुं. पीछे भूमि (मजला) न करवो. नव गजथी दश गज पर्यंतना घरने जे भूमि मजला करवा १६ थी २८ गज सुधीना घरने त्रय भूमि (मजला) करवी. जे रीते अनुक्रमे दश गजनी वृद्धि उपर एक एक भूमि वधारवी. ४१

भूमि-मजला-प्रमाण

एक भूमी द्वि भूमीच त्रि भूमी भवनं नृणाम् ।

तत्परं भूपतीनां च नवैकादशभूमिकम् ॥ ४२ ॥

एक भूमि, जे भूमि के त्रय भूमि (मजला) सर्वा लोकने करवा. तेथी अधिक भूमि पांच, सात, नव, के अग्यार पर्यंतनी भूमि नृपति-राज्येने करवी. राजमहोले पांचथी अगीअार मजला सुधीना करवा. ४२

ऐकाशी पहने वास्तु

पूर्व

दा.सु. दा.सु.

धर	पञ्च	न्य	ध्र	स्य	सत्य	भृप	अंत-रीक्ष	अग्नि
दिति								पुष्य
अदित								वितथ
शैल								गृहक्ष
कुणेर				अह्ला				यम
लक्ष्मि								गंधर्व
मुष्य								भृग
नाग								भृग
रोग	पाप	शेष	असुर	वश्य	पुष्य	सुथी,	नंदा	पितृ

दा.र सुक्वु

दा.र सुक्वु

दा.र सुक्वु

દ્વારમાન

સપ્તતિષ્ઠિ પંચાશદ્ વ્યાસદસ્તમિતાંકુલઃ ।

મિશ્રિતઃ ભવનદ્વારો દેયો વ્યાસસ્તદર્ધતઃ ॥ ૪૩ ॥

શીત્તેર આંગળ ઊંચું ધરતું દ્વાર ઉત્તમ સાડ આંગળનું મધ્યમ અને પચાસ આંગળનું દ્વાર કનિષ્ઠ બાણવું. તે દ્વારના ઉદયમાં ધરનો વ્યાસ જેટલા ગજ હોય તેટલા આંગુલ દ્વારના વ્યાસમાં ઉમેરતાં જેટ બાણવું. તથા મધ્યને કનિષ્ઠમાં વધારવાથી દોષ નહિ. દ્વારના ઉદયમાનથી અર્ધો દ્વારનો વ્યાસ (પહોળાઈ) ઉપર કહેલ આંગુલથી વધારેલા હોય તો તેના અર્ધો જેટલું પહોળું દ્વાર કરવું. ૪૩

વામે દક્ષે કરમાન્મધ્યે નરાશ્વેઘૃહે શુભમ્ ।

ક્ષેત્રાંકમાજિતે દ્વારં કૂરસ્થાને વિવર્જયેત્ ॥ ૪૪ ॥

મનુષ્યના ધરતું દ્વાર ગર્ભથી ડાબી બાજુ મુકવું. અશ્વશાલાને જમણી તરફ અને હસ્તિશાલાને ગર્ભ (મધ્યમાં) દ્વાર મુકવું, તે શુભ બાણવું. કૂર અસ્થાને દ્વાર ન મુકવું.

બીજો ભેદ-ક્ષેત્રફળના નવ લાગ એટલે ૮x૮ ચોસડપદના વાસ્તુ દેવતાના

ચોસડ પદનો વાસ્તુ

પૂર્વ

દિશ	પર્વ	ગવ	દંદ્ર	સૂર્ય	સત્ય	મૃશ	અંત અગ્રી
અદિત							પુષા ×
×	શૈલ						વિતથ
	કુબેર			દીક્ષા			ગૃવશ
	લક્ષ્મી			અભા			યમ ×
	મુખ્ય						ગંધર્વ
×	નાગ						ભૂંગ
×	રોગ	શેષ	અસુર	વરુણ	પુખ્ય	સુગ્રીવ	નંદી મૃગ પીટ
	×	×	×				

ચોક્કડી મૂકી છે તે નવ સ્થાને દ્વાર ન મુકવું.

भागने कृष्णी तेमां यथा द्वेषानुं स्थापन करवुं. तेमां शुभ देवताना स्थाने द्वार मुकुवुं. कूर अस्थाने द्वार न मुकुवुं. ४४

जयंत इंद्रवितथ उपद्वारे गृहक्षते ।

वरुणे पुष्पदंतं च सोमे भृल्लाटके तथा ॥ ४५ ॥

ओकाशीपदन. वास्तुना पद स्थाने द्वार मुकुवानुं कडे छे: जयंत, इंद्र, इंद्र वितथ अने गृहस्थत, वरुण, पुष्पदंत, सोम अने भृल्लाटना ये आठ पदना स्थाने द्वार मुकुवुं. सुणद्वारनी आणुना नाना द्वारने उपद्वार कडे छे. ४५

इंद्रे गृहक्षते पुष्पदंतं भृल्लाटके तथा ।

द्वारवेधं त्यजेत्कोणे स्तंभे कूपे सुरालये ॥

दक्षिणे श्रूयते द्वारान्नवेधो द्विगुणान्तरे ॥ ४६ ॥

वास्तुना पदना इंद्र, गृहक्षत, पुष्पदंत अने भृल्लाटना पदे द्वार वेध तज्जो आणु पडतो होय, स्तंभ के कुवो के देवस्थान आदि द्वारा सामे आवे तो ते वेध तज्जो.

सांभणवा मुज्ज (भीम आचार्योना मतमां) द्वारनी जमणुणी आणु के द्वारथी जमणु आंतरे (द्वारना प्रमाणुथी जमणु आंतरे) वेध उत्पन्न करनार पदार्थो होय तो वेध लागतो नथी. ४६

द्वाराग्रे खटकीद्वारं षोडशांशमघो ह्यधः ।

सप्तहस्तादितः पंच प्रतोल्या विषमैः करैः ॥ ४७ ॥

मुज्ज द्वार तेड्डुं आंशुं होय तेनाथी परसाणनुं द्वार आरशाभना सोणमां भाग जेड्डुं नीयुं मांडवुं. पणु उत्तरंग ओक सूत्रमां राभवा. पछी तेथी जडकी द्वारनुं तणगठ ओड्डुं नीयुं मुकुवुं अने ते जडकीनुं द्वार प्रतोव्यथी शेरी-पोणथी पांच सात नव डायना विषय हुस्तना आंतरे राभवी.

घरना उदयनुमान

षण्णवत्या युगाऽशीत्या द्विसप्तत्यंगुलैर्युतः ।

व्यासस्य षोडशो भागं स्तदवधि मंदिरोदयः ॥४८॥

१४ घरना उदयना त्रणु लेदः छनुं आंगुल, चोराशी आंगुल. अने जडोतेर आंगुल, ओम उत्तम, मध्यमने कनिष्ठ मान उलणुणी जणुणी. ४८

१४ (१) द्वारनो उदय. घरनी पडोणाभना जेड्डा गज होय तेड्डा आंगुलमां आठ आंगुल भेजवतां जे थाय थाय तेड्डु घरना द्वारनो उदय-मान मध्यमान अने ५० आंगुल उमेरता कनिष्ठमान ७० आंगुल उमेरता जेड्ड मान.

(२) मत्स्यपुराणमां द्वारोदयना दश प्रकार लेद कड्या छे. १५० आंगुलथी. १४०, १३०, १२०, ११०, १००, ९०, ९९, ९०८ अने ८० आंगुल ये प्रकारे द्वारोदयना दश लेद खुद्दीमान शीटपीये ज्यां घटे तेवा उदयनुं द्वार करवुं.

(३) घरना व्यासना सोणमां अंशमां त्रणु डाय उमेरवाथी मध्यमानना द्वारनो उदय जणुणुवे.

પંચાશૈર્ ભાજિતે તસ્મિન્ વેદિકા ભાગતો ભવેત્ ।

મત્તવારગ મેકાંશન્ તાવેદાંશતઃ શ્રુમા ॥૪૯॥

ઘરની ઉદ્યના માનમાં પાંચ ભાગ કરીને ઉંચાઈ અથવા ઉભાણી અથવા ઓટવણ અને વેદિકા એટલે મહોન્મત હાથી જેની દેખાતી પગથીઓની આબુખાણુ મુકાતી ઓટલીઓ તે. મતવારણુના ઉદ્યના ચોથા ભાગે નમણુ કરવો. ૪૯

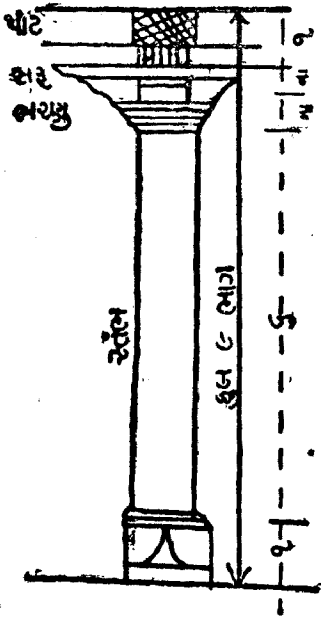

ઉદયે નવભિર્ભવતે એકાંશે પદકુંભિકે ।

માર્ગાર્થે ભરણં શીર્ષ મધ્યં સ્તંભ પઢાંશકે ॥૫૦॥

ઘરના ઉદ્યના પાટડા મથાળેથી નવ ભાગ કરવા, તેમાં એક ભાગ કુંભ, છ ભાગનો સ્થંભ, ભરણુ અટધો ભાગ અને સર અધો ભાગ અને મેક ભાગનો પાટ-પાટડો બાણુવો. ૫૦

ઉદમ્બરસમાકાર્યા કુમિકા સર્વતો વુષૈઃ ।

મધ્ય ઉચ્ચગૃહં શ્રેષ્ઠં ભાગોચ્ચં ન શુભાવહમ્ ॥૫૧॥

ઘરના દારનો ઉંબરોને કુંભી એક સૂત્રમાં ખુદિ-માન ચિલ્પીશ્રી રાખવાં. ઘરનો મધ્ય ભાગ-જરા ઉંચો હોય તે શ્રેષ્ઠ બાણુવું. પરસાળ ઘરથી નીચી ઘરનું તળ ઉંચુ રાખવું આંગણુ કરતાં પરસાળ ઉંચી અને પરસાળ કરતાં ઓરડો ઉંચો રાખવો, એવો વૃદ્ધોનો મત છે. ૫૧.

શૂમેઃ પદસ્ય વેદાન્તં પંચાશૈત્યાંગુલોદ્વયઃ ।

દ્વિર્દ્વચંગુલા ભવેત્ વુદ્ધિ ર્યાવધેકોતરંશતત્ ॥૫૨॥

ઘરની ભૂમિ થકી પાટના પેટા સુધીની ઉંચાઈના ૮૫ પંચાશી આંગુલ ઉદ્ય રાખવો. તેની વૃદ્ધી અખે આંગુલ કરતાં ૧૦૧ એકસોએક આંગુલ સુધીના નવ લેહ કહ્યા છે. ૮૫" ૮૭" ૮૯" ૯૧" ૯૩" ૯૫" ૯૭" ૯૯" ૧૦૧" આંગુલ એમ નવ લેહ ઉદ્યના બાણુવા. ૫૨

હારોદ્યનું વીજુ યાન

પદ્ચતુઃપચમાંશેન તદાધોદ્વારપેટકમ્ ।

ઝચ્છાયાર્દેન કર્તવ્યં શોભનં વા કલાનિધિમ્ ॥૫૩॥

ઘરના ઉદ્યમાં છ, પાંચ અને ચાર ભાગ કરવા. તેમાં ચાર ભાગમાં એક ભાગ ઉપર રાખી બાકીના ત્રણ ભાગ ઉદ્યનું દ્વાર કરવું-પાંચમા ભાગમાં એક ભાગ ઉપર રાખી ચાર ભાગનું ઉદ્યનું દ્વાર કરવું અને છ ભાગમાં એક ભાગ ઉપર રાખી પાંચ ભાગ દ્વારોદ્ય રાખવું. ૫૩

द्वारार्धेनां त्रिभागे न द्वारं जालागवाक्षयो ।

दीर्घ हीनं च प्रकर्तव्यं समसूत्रं च मूर्धनि ॥५४॥

१५ द्वार उदयना त्रयु लाग करी अेक लाग न्जणीया गवाक्ष गोणवानुं भाप राभवुं. द्वारथी तेनी अंयाअं हीन थाय परंतु उपर उतरंग अधां समसूत्रमां राभवां. ५४

पंचहस्तादितः शाला यावत् हस्त त्रयोदशः ।

एक शालादितो मेहं पर्यंतं दश शालकम् ॥५५॥

पांच गजथी तेर गज सुधीनी शाला करवी (अंड करवा) घर अेक शालाथी दश शाला पधीनां करवां. शाला अेटले अंड अथवा ओरडा. ५५

अर्गला गृहवामांगे कपाटं गृह दक्षिणे ।

दीयालयोऽर्गला तुल्यो दक्षिणांगे वरप्रदः ॥५६॥

घरना द्वारने अेक कमाड होयतो घणी न्जमणी तरक्ष कमाड करवुं अर्गला (बोगण) घणी डापी तरक्ष करनी. दीयालय (दीवानुं आडुं) अर्गलानी नेम डापी तरक्ष (तेवडुं उंचुं) नडि परंतु दक्षीणमां राभवुं ते श्रेष्ठ गणाय. ५६

नागदंतो द्वार समो शालायां वाम दक्षिणे ।

एकस्तु द्वादशांशेन तस्माद् सार्द्धं द्वितीयकैः ॥५७॥

नागदंत-(नरजु) द्वार शाभाना उतरंग टोडवानी अराअर राभवा. अने ते घरने डाणे पासे के न्जमणे पासे करवी. अेक दिशामां आरमां लागे अेक भुंटी मुकी पधी अदी अदी लागे भीजु मुकवी. नागदंत अेटले भुंटीओ. ५७

षट्दारु

पंच सप्त नवां शैस्तु दैर्घ्ये द्वित्रि नवांशकैः ।

समानो मध्य पदःस्याच्छालायास्तत्समक्षाः ॥५८॥

घरनी लंआर्धना पांच लाग करवा, लाग जे लाग मध्यमां (षट् दारु) आनुमां होठ होठ लागमां—भीनुमा जे घरनी सात लाग करेतो मध्यमां त्रयु लाग अने जे नव लाग करे तो मध्यमां चार लाग करी आनुमां अदी अदी लाग राभवा मध्यपदनी समान शालानी उयाअं स्रणी राभवी. ५८

शालालिद प्रमाण

पंचभागद्वयं कृत्वा सप्तभाग त्रयं तथा ।

चत्वारो नव भागश्च शालालिद प्रमाणतः ॥५९॥

(५९) घरना आरी आरणा कमाट न्जणी अे सर्गे. द्वारना उतरंग वाडे समसूत्र अेक सूत्रमां राभवा, उयां नीयां करेतो होष न्जुवेो.

ઘરની જમીનમાં શાલા (ઘર) અને પ્રતિશાળા-(પરસાળ ઝોસરી) રાખવાનું પ્રમાણ કહે છે ઘરની જમીનની ઉંડાઈના પાંચ ભાગ કરી ત્રણ ભાગની શાલા (ઘર) અને બે ભાગની પરસાળ કરવી. જો ઘરની જમીનના સાત ભાગ કરે તો શાલા ચાર ભાગનું અને પરસાળ ત્રણ ભાગની. અને જો નવ ભાગ કરેતો પાંચ ભાગની શાલા (ઘર) અને ચાર ભાગની પરસાળ રાખવી. ૫૯

કાષ્ટનાગુણદોષ

ગૃહં કાષ્ટં ત્યજં ચિંચા અક્ષં સક્ષીર કંટકમ્ ।

નિર્વં દગ્ધં સ્વયં શુષ્કં ચૈત્ય દેવાલયોદ્ભવમ્ ॥૬૦॥

ઘરમાં વાપરવાના ત્યાજ્ય કાષ્ટ. આંબલી, ખડેઠા, દુધાળાં, કંટકવાળાં, લીમંજ (બકામ લીંબડી) બળેતું વૃક્ષ કે પોતાની મેળે પડી ગયેલું વૃક્ષ, કે પોતાની મેળે સુકાઈ ગયેલું વૃક્ષ. ચૈત્ય (સ્મશાન) પાસેનું કે જે વૃક્ષમાં દેવનું સ્થાનક હોય તેવા વૃક્ષોનાં ઘરમાં વાપરવાં નહિ. (પક્ષીઓના ઝાઝા માળાવાળું વૃક્ષ ન કાપવું). ૬૦

શંસંતિ શાકં મધુયં સર્જશાલં ચ સ્વાદિરમ્ ।

પનસાશના હારદ્રં દેવદારં શિરીષજમ્ ॥૬૧॥

સાગ, મહુડો, સર્જ (અક્ષણ) શાલ, ખેર, પનસ, અશનલીઓ (અચન લાખો) હળદરવો, દેવદાર શિરીષ (સરસડે) એટલાં વૃક્ષોને ઘરમાં વાપરવા માટે વખાણે છે. ૬૧

શ્રીપર્ણીં શિશુપાધન્યા તિંદુકી ચંદનાર્જુનૈ ।

પતંગ રોહિણી લોઘ સારા અન્યેડપિ શોભનાઃ ॥૬૨॥

કાષ્ટાર્થે પંચકં ત્યાજ્યં શાસ્ત્રાં પશ્ચિમ યામ્યત ।

દ્વયૈક કાષ્ટજં શ્રેષ્ઠં બહુભિર્મયદં ગૃહમ્ ॥૬૩॥

સેવન શ્રીપર્ણી (કાયકૃણ) શીશમ, ચાસી (?) ટીંમરૂં, ચંદન, સાદડ. અર્જુનવૃક્ષ પત્તાડ, રોહિણી લોઘર અને ખીજાં સારાં કાષ્ટ ઘરમાં વાપરવાં. કાષ્ટ લેવા જતાં (વન-યાત્રામાં) પંચકમાં ન જવું. તેમજ પાછળની અને ડાબાભાગની ડાળીઓ ન લેવી. કાષ્ટ શરૂમાં ઘડતાં. ઘર પર પાટડો, મોલ કે શાખા ઉમી કરતાં પંચકમાં ન કરવું. ૬૨-૬૩

કાષ્ટની શાખા (ઉપરનો ભાગ) પશ્ચિમે કે ઉત્તરે રાખવો.

૧ કઘરને વિશે એક જાતિના કે બે જાતિના કાષ્ટ વાપરવા પણ જુદા જુદા કાષ્ટ વાપરવાનો દોષ કહ્યો છે ૬૩

(૧૬) સાગ શાળ મહુડો સર્જ (અક્ષણ). ખેર યિયો એટલા વૃક્ષોના કાષ્ટો એક ઘરમાં ભેગા હોય અગર તેમાંથી ગમે તે એક વૃક્ષના કાષ્ટ ઘરમાં વાપરવાં તે શ્રેષ્ઠ છે. તથા સરસ=દેવદાર. અર્જુન વૃક્ષ=સાદડ. પનસ. શ્રીપર્ણીકા શીશમ હળદરવો ચંદન સુરતરૂં=કાયવૃક્ષ આંખો પચાંક ટીંબરવો એટલા વૃક્ષોના કાષ્ટો એક ઘરમાં ભેગાં વાપરવાં નહિ. પરંતુ આમાંથી ગમે તે જાતિનાં એક જ એક જ જાતિનાં કાષ્ટ વાપરવાં.

સોપાન

આરોહણાર્થે સોપાનં કર્તવ્યં સૃષ્ટિમાર્ગતઃ ।

દ્વાદશેન સર્વાસુ હસ્વાઙ્ઘ્વૌર્ધ્ભૂમયઃ ॥૬૪॥

૧૨-૫ જમણી તરફ દાદર સીડી સૃષ્ટિમાર્ગે ચડાય તેવી. નીચેની ભૂમિ-મજલો-
લાથી ઉપરની ભૂમિ-મજલો આરમા ભાગે નીચી ઉભણી કરવી. દાદરને એ બાબુ કરાદાર
(કહેડો) કરવો. ૬૫

મિતિમાન

તુલાધસ્તાત્યજે દ્વારં પાદાયસ્તાચ્ચ શોભનમ્ ।

મિત્તિવેશ્મ કલ્પશેન તત્પાદૈર્ધ્વે ચ હીનકા ॥૬૫॥

૧૭ દ્વારની મધ્ય ગર્ભે ઉત્તરંગ પર તુલા પીઠીયું કે પાટ ન મુકવા. (દ્વારના ઉત્તરંગ પર
પીઠા પીઠીયા કે પાટ મુકવા નહિ) પણ કદાચ સીડીનાં પગથીયાં નીચે દ્વાર આવતું હોય
તો વાંધો નહિ. ઘરની પહોળાઈના પ્રમાણથી સોળમાં ભાગે દીવાલ (ભીત)ની બકાઈ
કરવી તે ઉત્તમ તેનાથી ચોથા ભાગેહીન કરે તો તે મધ્યામાન. ૬૫

દિગ્મુઠં વર્જયેલ્પ્રાજ્ઞઃ પુરપ્રાસાદ મંદિરમ્ ।

દીપે સૂત્રં ધ્રુવૈકેન દિકસાધનમિદં શ્રુમમ્ ॥૬૬॥

૧૮ નગર, પ્રાસાદ, રાજભવન જળાદિવાસુ ચતુર શિલ્પીએ દીગ્મુઠ ન બાંધવા દિશા
સાધન રાત્રીએ કરવું. ધ્રુવનો તારો બરાબર ઉત્તર દિશામાં રહે છે. પાંચ કે સાત દિવા
ધ્રુવતારાની સીધી લીટીમાં આવે તેમ ઘડા ગોઠવી તે ઉપર કરવા. પછી ઓળખો લઈ
લઈ ઓળખાનું સૂત્ર, દિવાઓની જ્યોત અને ધ્રુવ એકસૂત્રમાં દેખાય તેવી રીતે ગોઠવી

(૧૭) રાજવલ્લભમાં ભીત બકાઈ. પાંચ હાથની શાલાને ચૌદ આગણે બંધી દીવાલ કરવી કઠી છે

(૧૮) તા. ૨૧મી માર્ચ અને તા. ૨૩મી સપ્ટેમ્બરનાં દિને સુર્યોદય શુદ્ધ પૂર્વ દિશામાં હોય છે.

તે પ્રમાણે દીશામાં સાધન બાણું વર્ષમાં એ જ દિવસે શુદ્ધ દિશામાં સુર્યોદય થાય છે ખુદ્દી ભૂમિમાં
નગર-જળાશ્રય કે રાજભવન કે દેવપ્રાસાદ બનાવવાનો હોય તો તે ઘણું અનુકુળ રહે. પરંતુ શહેરની
સાંકડી નીચુક્ત જમીનમાં દિશા સાધન કરી ધ્રુવમાં સાધવું મુશ્કેલ અને છે. તે કે અપનાદ શિષ્યશાસ્ત્રોમાં
આપેલા છે. જેમકે :-

પૂર્વોત્તરે દિશામુઠ-મૂઠં પશ્ચિમદક્ષિણે તત્રમૂઠં અમૂઠંવા યત્રતિર્થસમાહીતઃ

પૂર્વ અને ઉત્તર દીશા વચ્ચે ત્રાસુ હોય તે પશ્ચિમ અને દક્ષિણ દીશાએ એમ ત્રાંસુ હોય તો
દોષ નથી. વળી તીર્થ રૂપ માનવું.

સિદ્ધયતનતીર્થેષુ નદીના સંગમેષુ ચ ।

સ્વયંભૂવાણલિતેષુ તત્ર દોષો ન વિચયતે ॥

સિદ્ધ પુરુષના આશ્રમમાં, તીર્થમાં, નદી કે સમુદ્રના સંગમ સ્થાને સ્વયંભૂ આણના સ્થળે દીગ્મુઠનો
દોષ લાગતો નથી. વળી કહ્યું છે કે જીર્ણે તુ સ્થાપિતે વાસ્તુ વેધ દોષો ન વિચયતે ।

જુનુ ઘર કે મંદિર દીગ્મુખ હોય તો તેજ સ્થિતિમાં તેનો જીર્ણોદ્ધાર કરવો દોષ નથી લાગતો.

જમીન ઉપર ઓળંગાથી ટપકું પાડવું. પછી દિવાઓ અને તે ટપકા વચ્ચે લીટી કરવી તેા ઉત્તર દક્ષિણુ રેખા સિદ્ધ થઈ. પછી કંપાસથી તે રેખાને લીટીને ત્રિજ્યા કઢવી અને છેડેથી વૃત્ત કરવાં. આ બે વૃત્ત જ્યાં એક બીજા ને છેદે તે બે બિંદુ વચ્ચે લીટી કરવી. તે પૂર્વપશ્ચિમ રેખા થાય. આ વાસ્તવિક દિક્કસાધન છે. ૬૬

અથ વાસ્તુ

ચતુઃષ્ટિપદે વાસ્તુ મેકાશીત્યા શતેન ચ ।

પુરે રાજગૃહે હમ્યે પ્રાસાદે મંડપેઽર્ચયેત્ ॥૬૭॥

૮x૮ ચોસઠ પદનો લદ્રક વાસ્તુનું નગર, જળાશ્રયના કાર્યમાં પૂજન કરવું.

૬x૬ એકાશીપદના કામદ વાસ્તુ નગર. રાજગૃહ સમસ્ત ગૃહોમાં પૂજવો.

૧૦x૧૦ સોપદનો લદ્રક વાસ્તુ પ્રાસાદ અને મંડપના કાર્ય પૂજવો.

હજારપદના સર્વતો લદ્ર વાસ્તુ મહામેઝપ્રાસાદ યજ્ઞ અને મોટા લિંગ સ્થાપને પૂજવો.

૭x૭ ઓગણી પચાસપદનાં મરીથી વાસ્તુ જીર્ણોદ્ધાર સમયે પુજવા વાસ્તુક્ષેત્ર ૭ પ્રકારે કહ્યા છે. ૧ ચોરસ, ૨ લાંબચોરસ ૩ ગોળ ૪ લાંબગોળ ૫ અષ્ટલદ્રક ૬ અર્ધચંદ્ર એમ રચના યથા સ્થાને જાણવી. ૬૭

ઈશઃ પર્જન્યોજયેદઃ સૂર્યઃ સત્યો મૃશોનમઃ ।

અગ્નિઃ પૂષાઽથવિતથો ગૃહક્ષતોયમ સ્તથા ॥૬૮॥

ગાંધર્વો મૃગરાજશ્ચ મૃગઃપિતૃગણ સ્તથા ।

દૌવારિકોઽથ સુગ્રીવઃ પુષ્પદંતો જલાધિપઃ ॥૬૯॥

અસુરઃ શેષ યક્ષમાણો રોગોઽર્હિમુખ એવ ચ ।

મલ્લાટઃ સૌમ ગિરયસ્તથા વ્રાહ્મેઽદિતિ દિતી ॥૭૦॥

આયવત્સ આયશ્ચ સાવિત્રી સવિતા મગઃ ।

ઈદ્ર દૃદ્રજયોતસ્મિન રુદ્રો વૈરુપરુદ્રરાજકઃ ॥૭૧॥

અર્યોવિવસ્થાન્ મિત્ર વિષ્ણુપૂર્વાદિતુક્રમાન્

મધ્યે વ્રહ્માસુરાસ્યેષાં પૂજાઃ સર્વેષુ વારતુષુ ॥૭૨॥

(૮x૮ ૬૪) પદમ વાસ્તુના પદના દેવોનો ક્રમ નીચે પ્રમાણે દિશાવાર જાણવો.

(૧) પૂર્વ ૧ ઈશાન કોણથી ૧ ઈશ, ૨ પર્જન્ય, ૩ ન્ય, ૪ ઈદ્ર, ૫ સૂર્ય, ૬ સત્ય, ૭ ભૃશ અને ૮ આકાશ

(૨) દક્ષિણે ૧ અગ્નિ, ૨ પૂષા, ૩ વિતથ, ૪ ગૃહક્ષત, ૫ યમ, ૬ ગાંધર્વ, ૭ ભૃગરાજ અને ૮ મૃગ.

(૩) પશ્ચિમે ૧ પિતૃ, ૨ નંદી, ૩ સુગ્રીવ, ૪ પુષ્પદેત, ૫ વરુણ, ૬ અસુર, ૭ શેષ, ૮ પાપયક્ષમા

वास्तुकारः

मर्मवास्तु चक्रकोण वेद

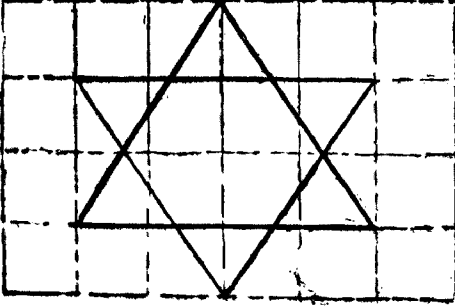

(४) उत्तरे १ रोग २ नाग, उमुखे अर्ध लक्ष्मण, ५ सोम, ६ शैल, ७ मैत्रगाणुने ८ द्वितीयेटला. उर देवे भाद्र पाकतना पूजवा. धशाने कोष्ण आप-आपवां अग्नि कोष्ण, सवेत सावित्री. नैऋत्य कोष्ण, इंद्र इंद्रज्य. वारुण्य कोष्ण, इंद्रने इंद्रदास ये आठ देवे अंरना आरे कोष्णना. पूर्वमां अर्थमा, दक्षिणे विवसान पश्चिमे मैत्रगाणु. उत्तरे

पृथ्वीधर. अने मध्यमां अर्धा ये रीते पीस्तालीश देवे वास्तुना पूजवा. ६८-७२ भाद्र हीशामा धशाने अरुकीदेवी, पूर्वे पिदिपिच्छा, अग्निकोष्णे विहारिका दक्षिणे लुंला, नैऋत्ये पूतना, पश्चिमे स्कंधा; वायव्ये पाठराक्षसी उत्तरे अर्थमा देवी ये सर्वे अेक अेक पदना लागे पूजवा. भाडारना अष्टभैरवे. धशाने लीम भैरव. पूर्वे छेठु भैरव अग्नि कोष्ण त्रिपुर भैरव दक्षिणे वैताल भैरव, नैऋत्ये अग्नि वैताल भैरव, पश्चिमे काल-भैरव, वायव्ये करालभैरव, उत्तरे अग्नि भैरव, अेम अष्टभैरवे पूजवा. धति वास्तु देवना

८x८=६४ पदकोणवस्तु पूर्व

	उत्तर	उत्तर	उत्तर	उत्तर	उत्तर	उत्तर	उत्तर	उत्तर	उत्तर	

८x८=६ कोणेषु अथ वास्तुदेवता भागनिष्पः चोसठपद

२५॥ अर्यमाद्याश्चतुर्भागाः ब्रह्मवेदपदो भवेत् ।

ब्रह्मकर्णेष्टयुग्मांशाः बाह्यकोणेषु सार्द्धाः ॥७३॥

शेषा एक पदा बाह्ये षष्टाविंशति देवताः ।

मध्ये ब्रह्मा नवांशोऽसिन् षट्पदा अर्यमादयः ॥७४॥

द्विपदा धध्ये कोणस्थो बाह्ये सर्थे द्विभागिकाः ।

शते ब्रह्मा कलांशेष वस्वंशा अर्यमादयः ॥७५॥

बाह्य कोणेषु सार्द्धाः शेषास्तु पूर्ववास्तुवत् ।

वास्तुपूजा विना वास्तु प्रारंभे न प्रवेशने ॥७६॥

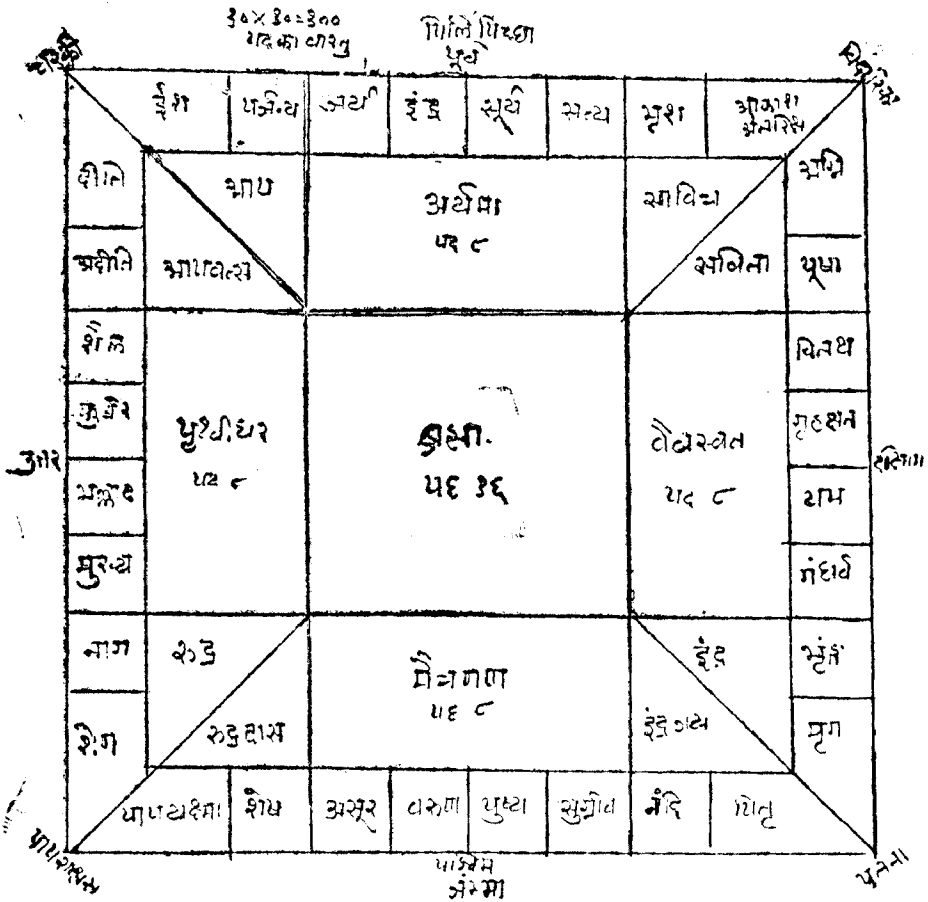

सोपाना लक्षाक्षवास्तु देवमंदिर मंडप निर्माणे काणे पूज्यो.

१४x१४=१९६ ५६ वास्तु नृणांश्रय निर्माणे काणे पूज्यो.

३२x३२ ६४२ ५६ सर्वतोभद्र वास्तु भेद्रासाद नगर किल्ला मयाक्षिंज प्रतिष्ठा मंडोत्सवे
महायज्ञ समये पूजन करयुं.

चौसठ पदना वास्तुमां मध्यना अह्य चारपदमां तेना चारे षुणे अच्यारपदना मण्णे देवता. अने चारे दीशाना अच्यार पदना अर्थमा, विवस्थान. मैत्रगाणु अने पृथ्वी-धर हेवो स्थापवा आडीना अकेक पदना उर हेवो स्थापवा धति **यतुषष्टिवास्तु**

ऐकाशीपदना वास्तुमां मध्ये नवपदना अह्य, तेनी चारे दशाअे छ छ पदना अर्थ-आदि चार हेवो डोणुमां मण्णे पदना आय आयवत्स स्थापवा तेना आह्य इरता अकेक पदना चारे दीशाना नव नव देवता स्थापवा धति **ऐकाशीपदवास्तु**

सोपदना शतपद वास्तुमां मध्ये सोण पदमां अह्या तेमा चारे आणु आठ आठ पदना अर्थआदि चार हेवो स्थापवा अह्याना चारणुणे होठ होठ लागवा आय-आपत्सादि हेवो स्थापवा आडी आह्य इरता चारे तरइ अकेक पदना दश दश हेवो स्थापवा. धति **शतपदवास्तु**

धर मंदिर राजलवन मंडप डीवला नणाश्रया आदि वास्तु कर्मना प्रारंभे अने प्रवेशे वास्तुपूजन अवश्य विधि पूर्वक करवुं. ७६

उत्तरी		दक्षिणदिशकावास्तु				पूर्वी										
		इश	पश्चिम	जय	ईड	सूथ	सव्ठा	भूध	अक्षरिषि	आदि						
दीलि	आथ	मिषि अर्थमा पद ६				सावित्र										
अदीलि										आपवत्स	सावेता					
शौक	पृथ्वीधर पद ६				जाला पद ९				वितरवान पद ६							
कुबेर													मृळोट			
मुरव्य																
नाग	रुद्रवास				इडअथ											
शेग									पश्चिम	शेध	असूर	वरुण	पृथ्यादंत	सुग्नेव	अवि	मितृगाण
पश्चिम		पश्चिम				पूर्व										

સ્વામિનાશોભવેઘસ્યા તસ્માત્યદ્યોહિતાર્થિભિઃ ।

ચતુષ્ઠિપદ્યે કર્ણે રેખા ભાગા પદે પદે ॥૭૭॥

મધ્યે પૂર્વોત્તરે તિસ્રતેન્સયાતસ્તુ મર્મયઃ ।

ભિત્તિ સ્તંભો ચ રેખા તો, વર્જયેત્કીલિકાદિકં ॥૭૮॥

વાસ્તુ. કર્મ, ઘર, પ્રાસાદ, રાજભવન, જલાશ્રય, કિલ્લા નગર મંડપ આદિ કા
ના આરંભે કે પ્રવેશે જો વાસ્તુ પૂજા વિધિ કરવી. નપૂજ્ય તો સ્વામીનો નાશ થાય. તે
હિતાર્થી યજમાને વાસ્તુ પૂજન જરૂર કરવું. ૭૭

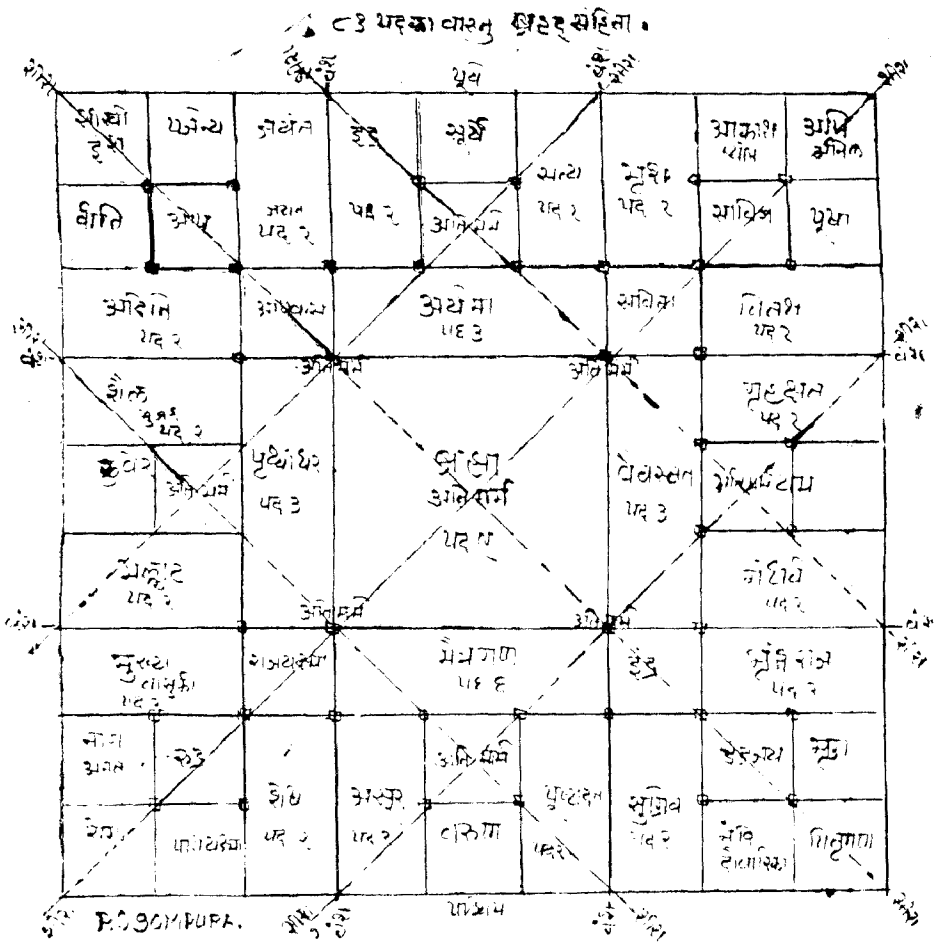

(૧૯) (૧) બૃહસંહિતામાં ૮૧ પદના વાસ્તુ પદમાં વિકર્ણ ત્રણ ત્રણ રેખા દોરવી તેને શી
કહી છે. તેવી જ શીરા રેખા થાય. બ્રહ્માના ૩x૩ પદની રેખાને વંશ કહે છે. બ્રહ્માના પદને ચારખૂં
અતિમર્મ તેમજ શીરાની બે રેખાનો સંવાત (સંગમ) થાય તેને પણ અતિમર્મમાં એ રીતે નવસ્થા
અતિમર્મના જાણવાં મર્મસ્થાન, વંશ સ્થાને ભીત સ્તંભ કે પાટ ન મુકવો.

योसठ पदना वास्तुमां पूर्वं अने उत्तर अेम विकर्ण रेखा होरवी. तेन्ना न्यां सूत्र संपात थाय तेने भर्म कडेवा ते भर्म स्थाने पुंठी स्थंल के लीतना करायी. तेन्य न्हि तेम स्थाना करवी. जे भर्म वेध थाय ह्माय तो स्वामी धनना नाश थाय. धति भर्म वास्तुविन्यास

भुवनपुरसुराणां सूत्रेणपूर्वमुक्तं ।

कथित ईह पृथिव्यां शोभने च द्वितिये ॥७९॥

तदनुमुखं निवेशे स्थंभ शीलारोपणे स्यात् ।

भवनप्रवेश काले पंचधा वास्तु यज्ञः ॥८०॥ इति क्षेपकः

धर शखेर के राजलवनना सूत्र जमीन पर १ छोटतां, २ शिलारोपणु समथे उ स्तंल होय त्यां ४ पाटके मोल यडावतां ५ लवनमां प्रवेश वणते अेम पांच्य समथे वास्तु यज्ञ करवा.

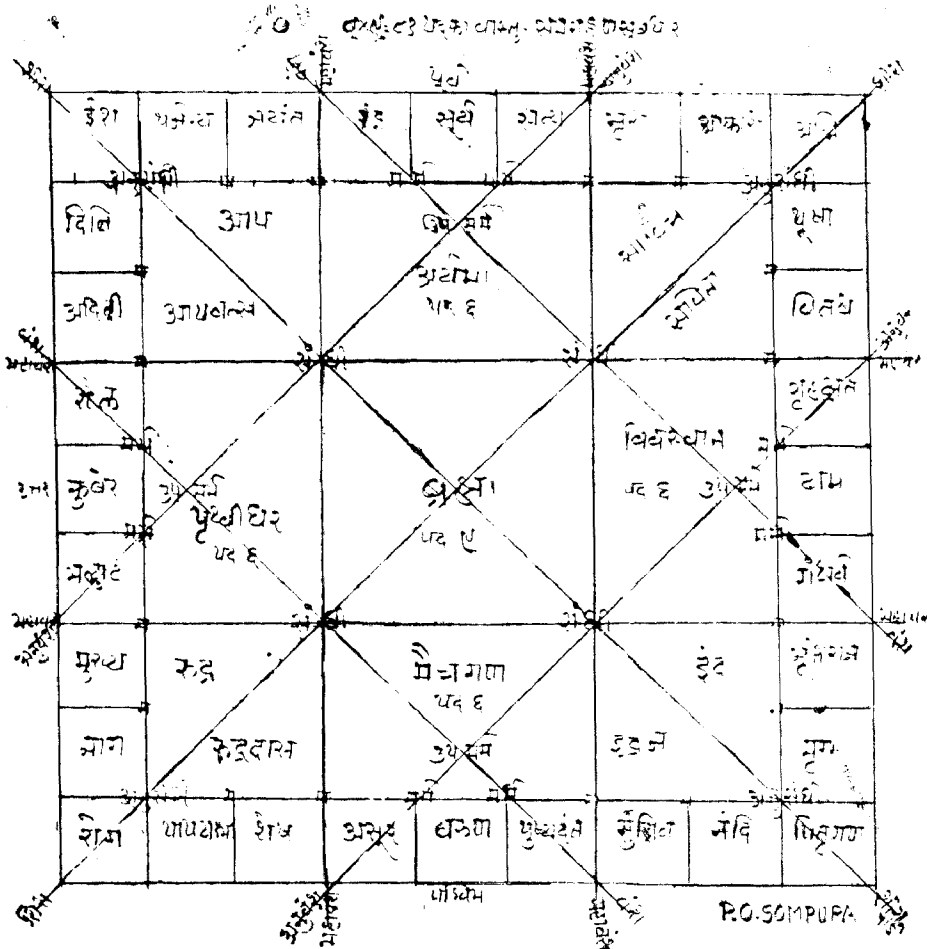

(२) समरांगणु सूत्रधार ग्रंथमां ६x६ अेकाशीपदना वास्तु पदना पुणु पुणुानी रेखाने शीरा कडी छे. अग्नि के वायव्य डोणनी वक विकर्ण अे रेखाने अनुवंश रेखां कडी छे. धशानने नैकत्यनी

વક્ર વિકર્ણ રેખાને વંશ કહેલ છે. અભાના પદના પદની ચારે આડી ઉભી સંગમ રેખાને મહાવંશ કહેલ છે. અભાના પદના ચાર ખુણે સંધિવંશ ફરતા એક એક પદ છોડીને વિકર્ણના ચાર ખુણે અનુસંધિ અનુવંશનો સંપાત (સંગમ) થાય તેને ઉપમર્મ કહેલ છે તેવા ચાર ઉપમર્મ મખમમાં આવે. ફરતા દેવોના પદ ઉપર વંશ અને અનુવંશના સંપાત સ્થાને (અભાના ચાર ગર્ભના દેવતાપદ) આઠ મર્મ ઉપજે (તે ચાર ઉપમર્મની ખાબુએ)

મર્મસ્થાન—વાસ્તુના મુખ, હૃદય, નાભિ, મુખ એ સ્તન આ છ અંગ દ્વારા તે મર્મ વેધને વાસ્તુ વિદ્યાના ગ્રંથોમાં તેને મહામર્મ કહેલ છે.

સંધી-વંશાષ્ટકસ્ય યઃ સંધિઃ સ સંધિ રિતિ કીર્ષ્ણેતેઃ ।

યે પુનઃ સ્યુસ્તદનાનાં પ્રોક્તાસ્તે ચાતુ સંધયઃ ॥

વંશ અને શીરાની સંધિ સ્થાને ચાર સંધિ સ્થાન.

ઉપમર્મ-ઉચ્ચમર્માણિ તાન્વાહુઃ પદમખ્યાનિ યાનિ હિ ।

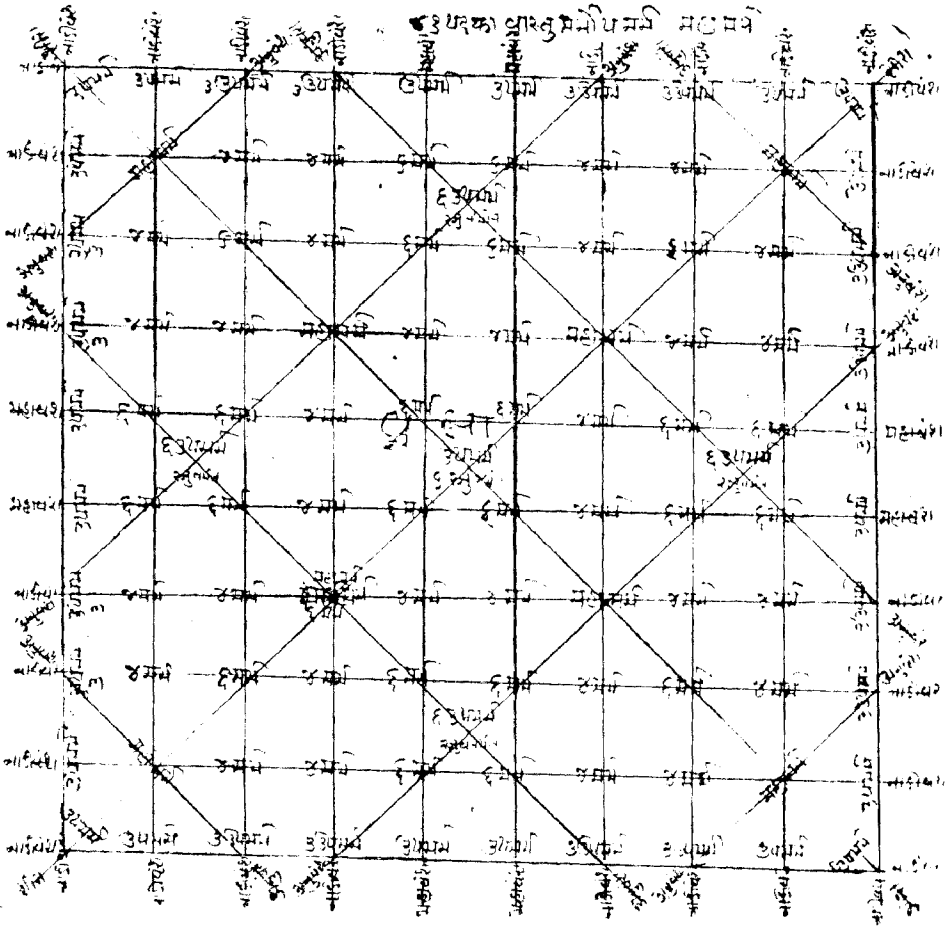

(૩) વાસ્તુમર્મોપમર્મ વંશ અને અનુવંશના સંવાત સ્થાને ઉપમર્મ ઉપજે મહામર્મ-વાસ્તુમર્મ પરિવાન એકાંશીપદના વાસ્તુમાં મહામર્મ વાસ્તુના શરીરમાં શીરાઓ વંશો અનુવંશો સંધિઓથી મર્મ અને મહાવંશ કયા કયા સ્થાને છે. તેનું જ્ઞાન નીચે મુજબ છે.

૧ શીરા-નાસ્તુક્ષેવના ખુશાખુણે બે વિકર્ણ મુખ્યરેખા (૨) મહાવંશ રેખા મધ્યની બે આડી ઉભી રેખા તે મહાવંશ તેની ચાર રેખા. (૩) અનુવંશ શીરાના સમસૂત્રે તિર્યગ્ (આડી) બે બે રેખા તે અનુવંશ તેની કુલ આઠ રેખાઓ. (૪) મર્મ, શીરા, મહાવંશ, નાડી વંશ અને અનુવંશ એમાંના બે ત્રણ કે ચાર જ્યાં સંપાત થાય તે સંધિવંગમ થાય તે સ્થાનને મર્મ કહેલ છે. તેવા કુલ ૫૬ છપ્પન મર્મસ્થાન ૮૧ પદના વાસ્તુમાં ૫૩સૂત્ર સંધિના ચોવીશ મર્મસ્થાન. એ ચતુસૂત્ર સંધિના બીવીશ મર્મસ્થાન (૫) ઉપમર્મ પદના મધ્ય ભાગમાં બે અનુવંશ રેખાઓનો સંપાત થાય તે ૮૧ પદના વાસ્તુમાં વિસૂત્ર સંપાતના વીશ અને ચતુસૂત્ર સંપાત સૂત્ર પાંચ ઉપમર્મ ઉપજે. ચારે દિશા-શાઓની બાહ્ય ભાગમાં ત્રિક રેખાઓના સંગમને સંધિ કહે છે. તે સોળ ઉપમર્મના નમથી પાંચ અતિ ઓળખાય છે. તેવા કુલ ૪૧ ઉપમર્મ ૬ મહામર્મ=અતિમર્મ. વંશ. અનુવંશ મહામર્મ અને શીરા રેખાઓના સંધિ સ્થાનને મહામર્મ કે અતિમર્મ કહે છે. ૮૧ પદના વાસ્તુમાં મહામર્મ આઠ સ્થાને ઉપજે છે જ્યાં આઠ સૂત્રો ભેગા થાય છે

સંધી અન્ય ગ્રંથોમાં બે રેખાઓના સંગમને સ્થાને સંધિ અને ત્રણ રેખાની સંધિને મર્મ કહેલ છે. વાસ્તુ વિદ્યામાં લાંગુલના લક્ષણ વિશે કહ્યું છે કે બે અનુવંશની સંધિને લાંગુલ

૮૩ પદના વાસ્તુ. અધરાજિત સૂત્ર

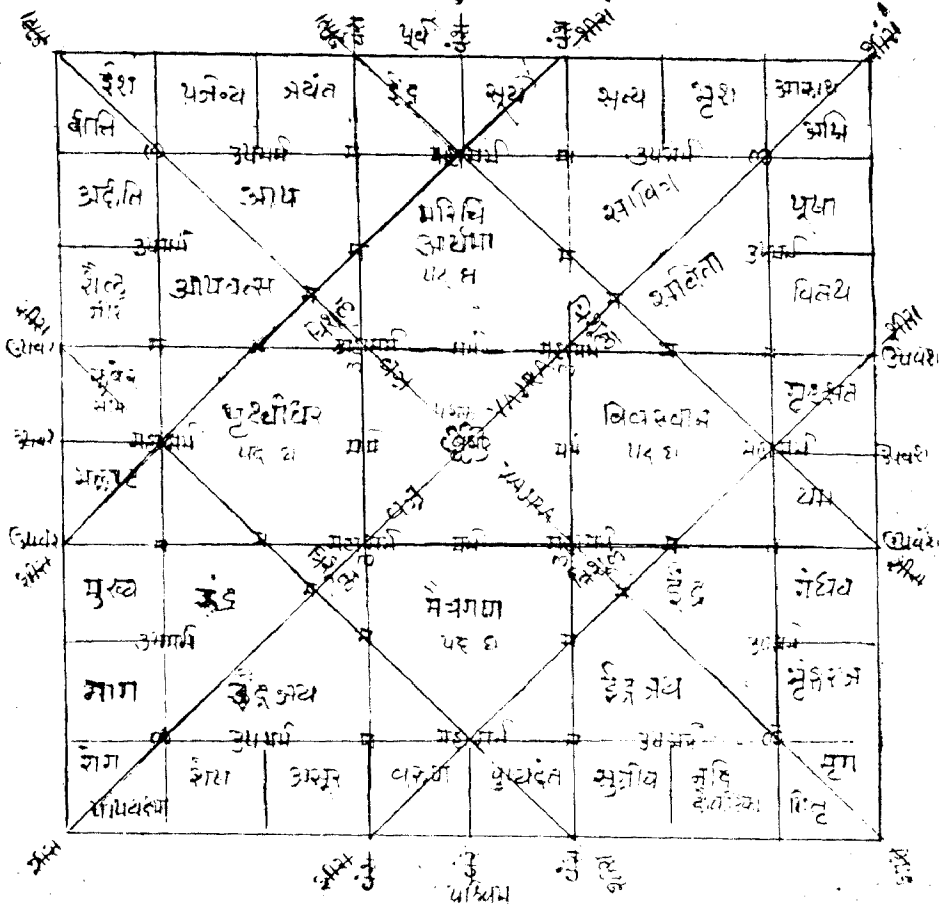

નગરપુર પ્રમાણ

ચત્વાર્થઽષ્ટાદ્વિરપ્તૌ ચ સહસ્રાણિકરૈપુરઃ ।

તન્મધ્યે દશધા પ્રોક્તં વૃદ્ધ્યા હસ્ત સહસ્રતઃ ॥૮૧॥

નગર પુરનું પ્રમાણ હુબરગજ, આઠ હુબર ગજ, સોળ હુબર ગજ જાણવું. તેમાં દશ પ્રકાર કહ્યા છે. તે જેષ્ટ, મધ્યમને કનિષ્ઠ પ્રમાણ મૂળ લેદ ત્રણ. સહસ્ર ચાર પ્રથમથી વૃદ્ધિ પાંચ સહસ્ર અને સાત સહસ્ર પ્રમાણ કનિષ્ઠ, પછી આઠ સહસ્રથી નવ દશ, અગ્યાર, તેર એ રીતે અર્થાન્તરે કહેલ છે.

નગર સવાયું લાંબુ તથા ઢોઢ સહસ્ર લાંબુ; અથવા અષ્ટાંશ આઠમે લાગે સાડા ચાર લાંબું કરવું. એ રીતે આઠ હુબરનું મધ્ય પ્રમાણ કરવું. તેમ સોળ હુબર ગજનું પુર એ રીતે વિધથી જાણવું. ૮૧

અષ્ટાદશપદ સાદ્દર્શૈ રાયતં વાસમાંશકકૈ ।

ગ્રામઃ પુરાર્થતોઽર્ધેઽર્ધે ચ્વેટં કૂટં ચ ચ્વર્વટમ્ ॥૮૨॥

૨૦ પુરનું અર્ધ ગ્રામઃ ગ્રામનું અર્ધ ખેટઃ ખેટનું અર્ધ કૂટઃ કૂટનું અર્ધ ખર્વટનું પ્રમાણ જાણવું. ૮૨

(૪) અપરાજિતસૂત્ર માં ૮૧ પદના વાસ્તુમા

૧ વંશ વાસ્તુની પૂર્વ પશ્ચિમ મધ્યની ઉભા ત્રણે રેખાઓ

૨ ઉપવંશ—વાસ્તુની ઉત્તર દક્ષીણની મધ્યની ત્રણ રેખાઓ

૩ શીરા—વાસ્તુપદના તિર્થંગ ખુણાખુણાની એ રેખા અને પુષ્પદંત યમ ઈંદ્ર સૂર્ય લલલાટ વરૂણ ગૃહક્ષતના પદને છેદતી તિર્થંગ ચારે રેખા તેમ કુલ છ શીરા.

૪ મહામર્મ—વાસ્તુપદના છેડાના ૫૧ મધ્યગર્ભે ઉપવંશ રેખાના સંપાત સ્થાને તેમજ અહના પદની ચાર ખુણે લાંગુલને મહામર્મ ઉપજે,

લાંગુલ=અર્ધાં છ સુત્રોના સંઘાત સંધિ થાય તે લાંગુલઃ શીરાને લાગતા છ સુત્રોના સંપાતને પણ લાંગુલ કહે છે. મહામર્મને લાંગુલ પણ કહે છે. ચોવીશ લાંગુલ જે હોયતો વાસ્તુના કરતાં એકક પદના સંધિ સ્થાને જે હોયતો તે ૨૪ લાંગુલ થાય.

૫ પદ્મક—અહના મધ્યના આઠ સુત્રો ભેગા થાશ તે પદ્મક

૬ શલ—ત્રિશલ અહના પદ અહારના ચારખુણે ત્રિશલ

૭ વજ્રક અહના પદની ત્રાંસી એ રેખાઓ એ વજ્રક

(૨૦) સમરાજ્ઞણસૂત્રધાર અને બ્રહ્માંડપુરાણમાં નગરાદિના માનપ્રમાણ કહ્યાં છે. તેમજ તે પ્રત્યેક વચ્ચે કેટલું અંતર રાખવું તે પણ કહ્યું છે.

અમરકોશમાં સાત નામો આપેલા છે. ૧ પુર ૨ પુરી ૩ નગર ૪ પત્તન ૫ પુટભેદન ૬ સ્થાનિય ૭ નિગમ.

માનસાર અંથમાં આઠ પ્રકારના નગર કહ્યાં છે. ૧ રાજધાની ૨ નગરી ૩ પુર ૪ નાગરી ૫ ખેટ ૬ ખવટ ૭ કુબ્જ ૮ પત્તન કાયિકાગમમાં ઠોઠ મહાનગરના પરાને કુબ્જ કહ્યું છે.

રાજવક્રપદ્મમાં નગર રચનાનું મૂળ આવેલું છે. તેમાં જેઠમાંથી હદ્યાદિ, તેમાંથી બહુગામી વ્યવહાર સ્થાન, તેમાંથી પુરી, તેમાંથી નગર, તેમાંથી પદ્મ, તે પછી ભેદો સ્થાનીયાં કદકમ્ પદ્મન વ્રજ નિગમ અને પુટમેદનસ્-પદ્મવિષયવચારાગારં તતઃકુટુંબસમન્વિતમ્ ।

પદ્મયોગં ભવેદગ્રામં તદ્ભૂતપ્રાયતનાવૃત્તમ્ ॥

કામિકાગ્રામમાં પંદર નગરો પ્રભેદે આપેલાં છે. તેના આકાર, પદ, વિયાસ, માર્ગ, દેવાસતન, દાર, ગોપુરમ, પ્રાકાર, વસતી, અને જળાશ્રયના ભેદો કહીને તેના સ્વરૂપોનાં નામો નીચે પ્રમાણે આપેલાં છે.

- | | | | | |
|--------------|----------------|-------------|------------------|-------------|
| ૧ દંડક | ૪ પદ્મ (પદ્મક) | ૭ કાર્મુક | ૧૦ દરાગ | ૧૩ કુંભક |
| ૨ સર્વતોભદ્ર | ૫ સ્વસ્તિક | ૮ ચતુર્ભુજ | ૧૧ શ્રીપ્રતિષ્ઠિ | ૧૪ શ્રીવત્સ |
| ૩ નંદાવર્ત | ૬ પ્રસ્તાર | ૯ પ્રકીર્ણક | ૧૨ સંપત્કર | ૧૫ વૈદિક |

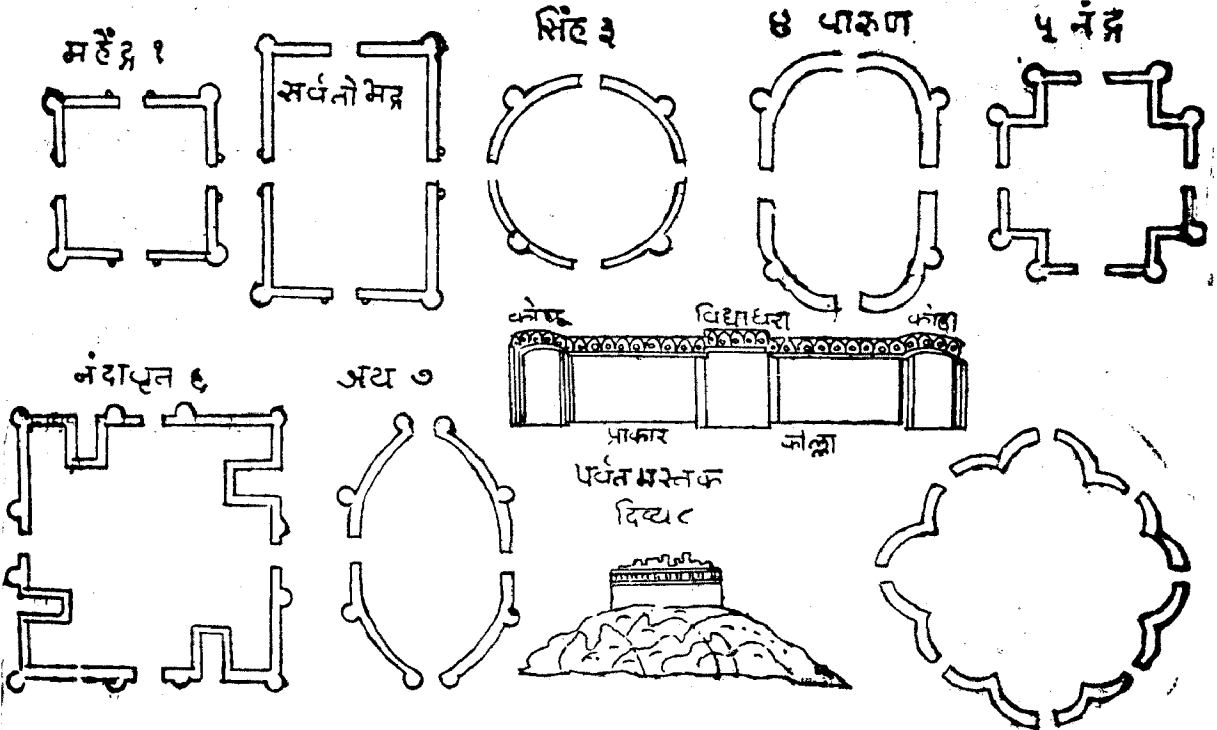

અપરાજિતસૂત્રમાં કહેલાં વીશ નગરોનાં નામ અને સ્વરૂપો શુભ ગણવાં.

ક્રમ	નગરનું નામ	આકાર	ક્રમ	નગરનું નામ	આકાર	ક્રમ	નગરનું નામ	આકાર
૧	માહેન્દ્ર	ચોરસ	૮	સ્વસ્તિક	અષ્ટાસ	૧૫	સૌમાખ્ય	નદીની ઉત્તરે
૨	સર્વતોભદ્ર	લંબચોરસ	૯	પાર્શ્વદંડ	અતિદીર્ઘપાવડીપને	૧૬	ધર્મ	નદીની દક્ષિણે
૩	સિંહાવલોકન	વ્રજ-ગામ	૧૦	જ્યંત	યથાકૃતિ	૧૭	કમળ	નદીની પશ્ચિમે
૪	વાશ્વ	લંબગોળ	૧૧	શ્રીપુર	એક કિલ્લાવાળું	૧૮	શક	નદીની પૂર્વે
૫	નંદાવર્ત	સ્વસ્તિકાકાર	૧૨	રિપુદમન	બે કિલ્લાવાળું	૧૯	પૌરુષ	પુરુષાકૃતિનગર
૬	નંદાખ્ય	મુક્તકોણમુખ	૧૩	સ્નાહ	પર્વતની કૃક્ષે	૨૦	સાંપ્રત	જેની બે બાજુ નદી હોય
૭	પુષ્પક	અષ્ટદલપુષ્પાકાર	૧૪	દિવ્ય	પર્વત મસ્તકે			

બ્રહ્માણ્ડપુરાણ મુજબ લઘુનગર એટલે સમતલ ભૂમિ પર કે સરિતા તટ પર હોય કે વનપ્રદેશમાં કે નાના પહાડોની પાસે વસેલું હોય અને વિશેષ કરીને શિલ્પીવર્ગ અને અન્ય કારીગર વર્ગને નિવાસ હોય કૌટિલ્ય-તેને ધૂળનો ઢોરનું કહે છે. શિલ્પરત્નમ્ માં કહ્યું છે કે કલા કલાપોના કારણે અધિક સમૃદ્ધ થયું હોયતો તેને શાસ્ત્રા-નગર કહેવું.

૬ ને માનસાર માં ગ્રામનું અર્ધ કહ્યું છે તેમજ સ્વર્વટ ને નૃપભોજન શાલામંડપ પણ કહ્યો છે.

૭-શિવિર ઝાવણી, સેના સ્થાન. કૌટિલ્ય માં યસો ગ્રામના રક્ષણાર્થે દુર્ગ કહે છે.

૮ સ્થાનીય-નામક નગર માટે જ્ઞાણક્ય અર્થશાસ્ત્ર માં દુર્ગ કહ્યો છે અને ૮૦૦ ગ્રામોના મધ્યમાં સ્થાનીય નામ દુર્ગ કહ્યો છે.

મયગ્રમ તે શિલ્પરત્ન માં સરિતા તટ પર અથવા પર્વતીય તલાટી (તળેટી) પાસે ન્યાં સૈન્યાર્થે સ્થાન અને રાજનું ઉપવ્યવહાર (દફતર) સ્થાન હોય તેને સ્થાનીય કહ્યું છે.

૯ દ્રોણમુખ. સરિતા તટ કે સાગર તટ. અંદર-(પોર્ટ)

૧૦ કોટયમકિલમ્ પર્વતોના મધ્યમાં અરણ્યક નગર. સો દંડથી પાંચસો દંડ સુધીના પ્રમાણનું નગર.

૧૧ નિગમ-વ્યાપાર-મોટા નગરની વચ્ચે શિલ્પિઓની વસ્તીવાળું નગર, કસબો કહેવાય તેવું

પ્રમાણ નગર અને ગ્રામ વચ્ચેનું સમરાંગણ સૂત્રધાર માં કહ્યું છે તેમાં

શિલ્પિ વર્ગ પ્રધાન્ય રીતે ઉપરાંત ચારે વર્ણના લોકો પણ રહે. કહ્યું છે. તેમાં નિગમનો પર્યાય શબ્દ વ્યાપાર

૧૨ નઠ-વિહાર. વિદ્યા સ્થાન અને સાંત લિક્ષુકનું સ્થાન બ્રહ્મચારી વિદ્યાર્થીઓનું અધ્યયન અવસ્થા સંસ્થાન. આચાર્યોદિનાં સ્થનો ચિંતન ભગ્ન સર્વ દર્શન અભ્યાસ સ્થાન. આઘપેય જ્ઞાણ પ્રખંધ યુક્ત સર્વ વિદ્યાની નગરી. આશ્રમ સ્થાન, મઠ સ્થાન.

દ્રષ્ટાંત તરીકે નાલંદા, તક્ષશિલા સારનાથ વગેરે.

શિલ્પરત્નમ્ ના કર્તા શ્રી કુમારે તેને પ્રાકાર અને રક્ષા પ્રખંધ સાથેનું વિદ્યા આશ્રમનું નગર (મઠ.) કહ્યું છે. સમરાજ્ઞણ સૂત્રધાર અ. ૧૮ નગરપુર પ્રકાર

૧ સંજ્ઞાની-નગર

૨ નગરની શાખા-કર્વત

૩ કર્વટથી ન્યૂન-નિગમ

૪ નિગમથી ન્યૂન-ગ્રામ

(કલ્પગ્રહ)

૫ રાજધાનીનું ઉપનગર પતન

૬ ન્યાં સમૃદ્ધ આલમો ભવનો

હોય અને વ્યવસાયયુક્ત

હોય તે પુટમેદ

૭ ગોષ્ટ પશુ સમુહનું સ્થાન

ગોષ્ટક જેને નેસંડો કહે છે.

૮ પલ્લી તરવાસને પાષાણદિશી

ભરપુરભાગમાં કુટિર, ઝુંપડી

વસાવી બીલ, ચાંડાલ, શિકારી

લોકો વસતા હોય તે.

૯ પલ્લકા પલ્લીથી નાની હોય તે.

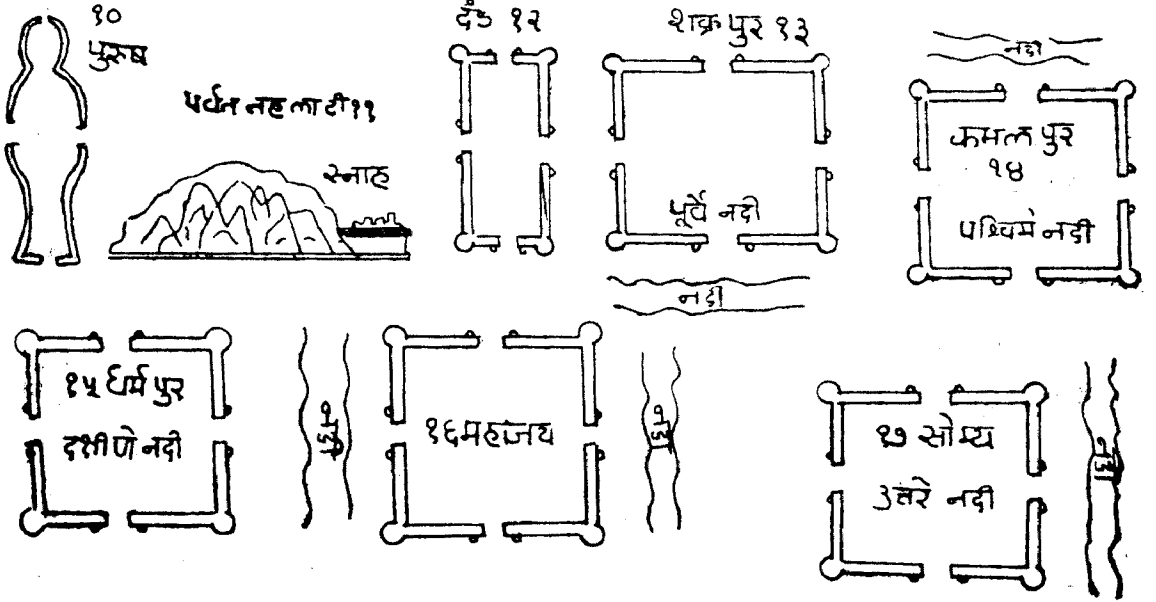

અને દ્રવિડ ગ્રંથોમાં બાર પ્રકારનાં નગરો કહ્યાં છે. ૧ નગર, ૨ રાજધાની, ૩ પત્તન, ૪ દુર્ગ, ૫ ખેટ, ૬ ખર્વટ ૯ શિબિર ૮ સ્થાનીય ૯ દ્રોણમુખ ૧૦ કોટયુક્તિમ, ૧૧ નિગમ, ૧૨ મક-વિહાર ૧ નગર-જેમાં પાપણ કે પાટી ઇંદોમાં ભવનો હોય. દુર્ગના ચારે ભાજીના દ્વારો પર ગોપુરમ હોય. વાણિજ્ય વ્યવહારનું કેન્દ્ર હોય, અનેક જ્વતિના લોકો નિવાસ કરતા હોય. અનેક શિલ્પોયજી વસતા હોય. અને સર્વ પ્રકારના શ્રેષ્ઠ દેવાલયોને, ઉદ્યાન જળાશયો હોય તે નગર કહેવાય.

નગર

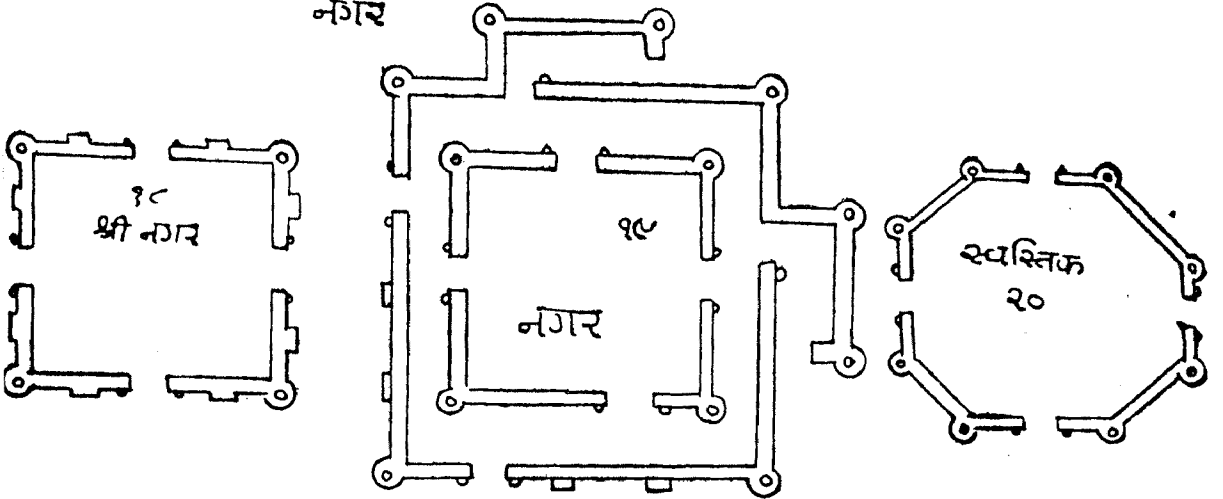

૨ રાજધાની રાજશાસન (હાઈકોર્ટ) ખીક હોય તેને રાજધાની કહે છે. રાજ સૈન્ય સાથે રહેતા હોય તેમજ પ્રાકાર કિલ્લાથી રક્ષાયેલું હોય. કિલ્લાના મુખ્ય દ્વારો પર ગોપુરમ હોય. સર્વ દેવ દેવીઓ આયતનો હોય, રાજપ્રાસાદ, ઉદ્યાન, જળાશયો મોટા માર્ગો હોય, સર્વ જ્વતિના લોકોનો અવર જવર હોય વ્યાપક વ્યાપાર હોય તે રાજધાની કહેવાય.

પુરે ગ્રામે તથા खेटे कूटे च खवेटं क्रमात् ।

मार्गाः सप्तदशान्केषु त्रयोदशनवच दिशंप्रति ॥८३॥

પુર, ગ્રામ, ખેટ, કૂટ, ખર્વટને માર્ગ-રસ્તા માટે કહે છે. જે જેઠ નગરને સત્તર માર્ગ, મધ્યને તેર માર્ગ અને કનિષ્ઠ નગરને નવ માર્ગો (આડા ઉભા કરવા, દશ દીશે પ્રતિમાર્ગે ત્રણ કે બે ગલી કરવી. ૮૩

त्रिधा ब्रह्मपुरं हस्तै द्विसार्धक सहस्रकैः ।

कलार्क वसुभागैश्च ज्येष्ठं मध्यं कनिष्ठकम् ॥८४॥

બ્રહ્મપુરના ત્રણ ભેદ પ્રથમ બે હુનર, બીજો ઢોઢ હુનર અને ત્રીજો એક હુનર ગજનો જાણવો. વળી તેવા એકના આઠ ભેદ જેઠ, મધ્યમને કનિષ્ઠના જાણવા. ૮૪

ज्येष्ठे सप्तदशप्रोक्ता मार्गा मध्ये त्रयोदशः ।

कनीयसे नव मानंतु षोडशार्क नखैः करै ॥८५॥

જેઠ નગરને સત્તર માર્ગ (આડા ઉભા) કરવા. મધ્યમાન નગરને તેર માર્ગ અને કનિષ્ઠ નગરને નવ માર્ગો (આડા ઉભા) કરવા. તે માર્ગના વિસ્તારનું માપ કહે છે જેઠ નગરના માર્ગ વિશ ગજ વિસ્તાર, મધ્યને સોળ ગજ વિસ્તાર, અને કનિષ્ઠ નગરને બાર ગજ વિસ્તારના રાજ માર્ગ કરવા. ૮૫

पूर्वस्या ब्रह्मणा यामे क्षत्रिय मध्यतोविशः ।

शूद्रास्युः धनदिशार्या वरुण्यां च जन्मशयाः ॥८६॥

शिल्पिरंगकराईशे बह्वीतज्जीविनोऽत्यजनाः ।

नैर्ऋत्ये शौडिका वेश्या वायव्ये लुब्धकादयः ॥८७॥

કૌટિલ્ય અને શુક્રના મત મુજબ રાજધાનીની આકૃતિ સુંદર અર્ધચંદ્રાકાર; વૃત્ત કે સમચોરસ હોય પ્રાકાટ કિલ્લાને ભીંતો અને પરિખા (ખાઈ) થી આવૃત્ત હોય વિલિન પ્રખ્યાત્યે અનુકુળ હોય તે રાજધાની કહેવાય.

૩ પત્તન (પુટમેદન) રાજનું ઉપસ્થાન તે પુટ ભેદન પ્રાપ્ત કે શીત કાળમાં જ્યાં રાજપીઠ હોય તે પત્તન. રાજવ્યવસાય અને વાણિજ્યનું કેન્દ્ર હોય તે પુટમેદન.

માનસાર અને મનુષ્યાલય ચંદ્રિકાના કથન પ્રમાણે સાગર તટેકે સરિતા તટ પરનું બંદર હોય વિશેષ કરીને વાણિજ્ય વિશાળ રૂપે થતો હોય તે પત્તન કહેવાય.

કૌટિલ્ય અર્થશાસ્ત્રના પત્તન તથા પટ્ટનનાં બે રૂપો કહ્યાં છે.

૪ દુર્ગ-શબ્દ કાવ્યક્રમ-પુરનો અર્થ દુર્ગ. અધિસ્થાન, ઘેટ તથા રાજધાની કરે છે. અભ્યંતરે વસ્તીના વસવાટના ચારે તરફ દુર્ગ હોય. તેમ નગરના બાર પ્રકારના મયમત અને માનસારમાં કહ્યું છે.

૫ ખેટક-સિટ નગરથી અર્ધપ્રમાણ વિષ્કંભ પ્રમાણનું કે તે નગરથી એક યોગ્ય દુર હોય. નગરના માર્ગો ૩૦ ધનુષ્ય પહોળા હોય તે ખેટકના માર્ગો વીશ ધનુષ્ય વિસ્તારના હોય.

શહેરને વિશે પૂર્વે બ્રહ્મણે વસાવવા. દક્ષિણે ક્ષત્રિયને, શહેરના મધ્ય ભાગમાં વૈશ્ય
 ધ્રોને ઉત્તરે, વસાવવા. પશ્ચિમે જળાશયો કરાવવાં. શિલ્પીને રંગાટી કે સંઘાડાનું કામ
 કરે તે કહિયા. છીપાને, ઇશાન કોણમાં વસાવવા. અગ્નિ સંબંધી કામ કરનારા તથા
 અત્યંત જાતિને અગ્નિ કોણે, નૈઋત્યે ધૂતકાર તથા વૈશ્યાઓને વાયવ્ય કોણે શિકારીઓને
 વસાવવા. ૮૬-૮૭

પ્રાકારસ્યોદયં કુર્યાદેકત્રિપંચવિંશતિઃ ।
 હસ્તાસ્તર્ધર્થે વિસ્તારો વાણમાર્ગવિરાજિતે ॥૮૮॥

પ્રાકાર=કોટ=કિલ્લાને ઉદય એકવીશ-તેવીશ ને પચ્ચિશ ગજનો એટલે જ્યેષ્ઠ
 મધ્યમને કનિષ્ઠ માનનો કોટ કરવો. ઉદયને અર્ધ વિસ્તાર (જડો-પેહોળો) કરવો તેમાં
 ઉપરના ભાગમાં બાણ માર્ગ અમુક અમુક અંતરે રાખવા. ૮૮

તદ્ધર્થે કૃપિશીર્ષાણિ અષ્ટમાંશતરાણિ ચ ।
 સક્ષોળા વર્તુલા વાહ્યે વિદ્યાધર્યોડપિ કોષ્ઠકાઃ ॥૮૯॥

કિલ્લાને ઉપર કાંગરા આઠ આઠ આંગળના અંતરે કરવા. કિલ્લાને બહાર ખૂણા
 ગોળ ધુરજ કોઠાવાળા ગોળ તેમાં અંતરે ચોરસ કોઠા કરવા. તેનું વિદ્યાધરી નામ જાણ્યું
 (ધુરજની અંદરના કોઠાને વિદ્યાધરી કહે છે.) ૮૯

વૃત્તં વૃત્તાયતાષ્ટાસ્ટ્રે અષ્ટપત્રે યવાકૃતિઃ ।
 સ્વસ્તિકં પુરુષાકારં દુર્ગમિત્યાદિ સૌખ્યદસ ॥૯૦॥

દુર્ગ કિલ્લા, ગોળ, લંબગોળ, અષ્ટાસ, અષ્ટપત્ર, પુષ્પાકૃતિ અને યવના આકારના
 સ્વસ્તિકાકાર પુરુષાકાર દુર્ગો હોય તે તે સુખને આપનારા જાણવા. ૯૦

ત્રિકોણં રસકોણં ચ એકાદ્વિશકઠાકૃતિઃ ।
 વજ્ર ત્રિશૂલં-વૈકર્ણં પુરાણિ સપ્ત વર્જયેત્ ॥૯૧॥

જે નગરને કિલ્લો ૧ ત્રિકોણ, ૨ છહાસનો ૩ પટ્ટકોણ ૪ એક કે બે જોડીયા ગાડાના
 આકારવાળો ૫ વજ્રના આકારનો ૬ ત્રિશૂલાકાર કે ૭ વિકર્ણ એ સાત આકૃતિના કોટ
 વાળાં નગર તણ દેવાં વિકર્ણ એટલે સામસામા ખૂણા જોડનારી રેખા એટલે ચોકડી
 પાડનારો આકાર હોય તેવો દુર્ગ ૯૧

શોભિતં નગરં કાર્યં હૃદ્યપ્રાકારમોપુરૈઃ ।
 પ્રાસાદનગરોદ્યાન કીર્તિસ્તંભ જલાશ્રયૈઃ ॥૯૨॥

જે નગર હાટ દુકાનોથી કિલ્લાથી અને તેના દરવાજા ગોપુર, પોળો, દેવમંદિરો,
 રાજપ્રાસાદો, ઉદ્યાન, બગિચા, કીર્તિસ્તંભ અને જળાસયો વાવ, કુવા, તળાવોથી શોભતું

डोय ते श्रेष्ठं लघुपुं. अेक मे हे त्रयु भागना कीतिस्तंल यतुमुंभ गवाक्षोथी शोभतुं नगा
श्रेष्ठं लघुपुं, ६२

ध्रुवादि ग्रहो-अथ प्रस्तार
गुरोरधोलघुर्न्यसे त्पूर्वशेषयोपरि ।
गुरुभिः पूरयेत्पश्चाद्घावेत्सर्वलघुर्भवेत् ॥९३॥

२१ प्रथम चार गुर पडी भीलमां पडेला गुर तणे लघु. आडी आगण डोय तेम गुः
मुकवा. न्यां सुधी सर्व लघु आवे त्यां सुधी. करता नवुं. ६३

- (२१) १-ध्रुव-५ ५ ५ ५-प्रथम रुपमां चार गुरनां चिन्होना मुकवां
२-धान्य-५ ५ ५-थोन्न रुपमां अघ गुर नीचे लघुनुं चिह्न मृडी पडी त्रयु गुर मुकवा
३-न्य-५ । ५ ५-त्रीन्न रुपमां आघ गुर पडी लघु अने छेल्वा मे गुर
४-नं६-५ । ५ ५-त्रोथा रुपमां प्रथम मे लघु पडी मे गुर.
५-अट-५ ५ । ५-पाचमा रुपमां मे गुर पडी अेक लघु पडी गुर.
६-कान्त-५ । ५-छडा रुपमां प्रथम लघु पडी गुर, पडी लघु छेल्वे गुर.
७-मनोरम-५ । ५-सातमा रुपमां प्रथम गुर पडी मे लघु छेल्वे गुर.

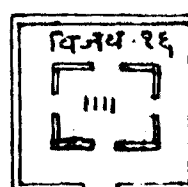
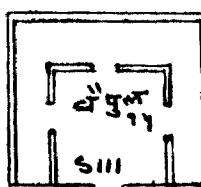
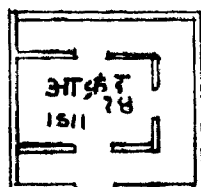
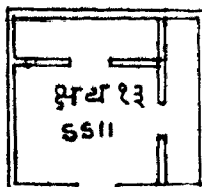
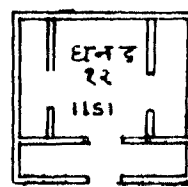
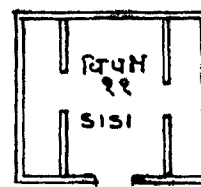
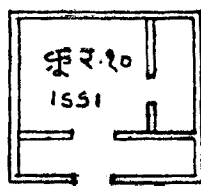
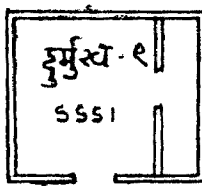
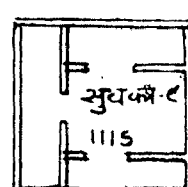
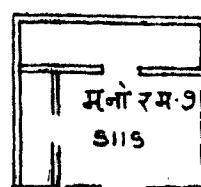
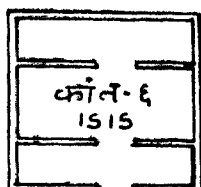
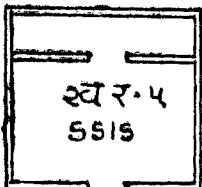
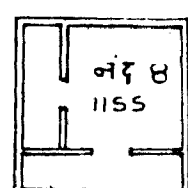
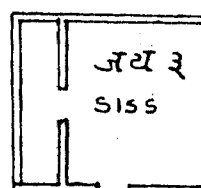
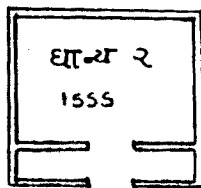

- ૮-સુવક્રય-૧ | | ૬-આહમા રૂપમાં પ્રથમ ત્રણ લઘુ ૩ પછી છેલ્લે ગુરુ.
 ૯-દુર્મુખ-૬ ૬ ૬ | ૧-નવમા રૂપમાં ત્રણ ગુરુ પછી છેલ્લે લઘુ.
 ૧૦-કૂર-૧ ૬ ૬ | ૧-દશમા રૂપમાં પ્રથમ લઘુ પછી બે ગુરુ ને છેલ્લે લઘુ.
 ૧૧-વિપક્ષ-૬ | ૬ | ૧-અગ્યારમા રૂપમાં પ્રથમ ગુરુ પછી લઘુ પછી ગુરુને છેલ્લે લઘુ
 ૧૨-ધનદ-૧ | ૬ | ૧-બારમા રૂપમાં પ્રથમ બે લઘુ પછી ગુરુને છેલ્લે લઘુ.
 ૧૩-ક્ષય-૬ ૬ | | ૧-તેરમા રૂપમાં બે ગુરુ પછી બે લઘુ
 ૧૪-આકંઠ-૧ ૬ | | ૧-ચૌદમા રૂપમાં પ્રથમ લઘુ પછી ગુરુ અને છેલ્લા બે લઘુ
 ૧૫-વિપુલ-૬ | | | ૧-પંદરમા રૂપમાં પ્રથમ ગુરુ પછી ત્રણ લઘુ
 ૧૬-વિજ્ય-૧ | | | ૧-સોળમા રૂપમાં ચારે લઘુ **इतिप्रस्तार निरूपण**

૨૧ પ્રસ્તાર ઉત્પન્ન કરવાની રીત-દર પંક્તિનાં આઠ ગુરુ નીચે લઘુ મૂકવો. તે પછી આગળ જેવું રૂપ હોય તેમ કરવું. અને પછી લઘુ નીચે માર્ગ વધે ત્યાં ગુરુનું ચિહ્ન મૂકવું. એ રીતે જતાં આઠગુરુ નીચે લઘુ આવે અને આગલા લઘુ નીચે ગુરુ મૂકી ઉપરની પંક્તિનાં બીજા રૂપો હોય તેવાં કરતાં જવું. છેલ્લે બધા લઘુ આવે ત્યાં સુધી કરવું. આમ સોળ પ્રસ્તાર થાય છે. ૬ આ ગુરુનું ચિહ્ન છે અને ૧ આ લઘુનું ચિહ્ન છે.

ઉદ્દેશ્ય-ચાર ગુરુના પૂરા કહેલા પ્રસ્તારમાં ક્યું કેટલામું રૂપ થાય તે જાણવાની રીત. ઉદ્દેશ્ય-ગુરુ લઘુના ચાર રૂપો પર ૧, ૨, ૪, ૮ એમ એક એકથી અમળા અંકો મૂકવા તેમાં જેટલા લઘુ હોય તેના પરના અંકોનો સરવાળો કરી એક ઉમેરવાથી તેટલા ગુરુ રૂપ જાણવું.

૧ ૨ ૪ ૮

૧. ૬. ૧. ૧. આમાં ત્રણ લઘુના. ૧-૪ને આઠ મળાને તેરનો અંક આવે તેમાં એક ઉમેરવાથી ચૌદ થાય તે તેટલામું ચૌદમું રૂપ સમજવું.

૧ ૨ ૪ ૮

બીજી દૃષ્ટાંત ૬ ૬ ૬ | આમાં ફક્ત એક જ લઘુ છે તે પરનો અંક આઠ છે તેમાં એક ઉમેરતા નવ થાય તેથી તે નવમું રૂપ સમજવું.

ગુરુ પરના અંકો ન ગણતાં લઘુ પરના અંકો ગણીને તેમાં એક ઉમેરવા.

નગરીતિ-ચાર પ્રસ્તારમાં અમુક સંખ્યાનું રૂપ કેવું હશે? તે જાણવતી રીતને નગરીતિ કહી છે પ્રશ્નમાં જણાવેલ એક=સમ અથવા એકી અને વિષમ=એકી તે જોવું. સમ હોય તો આઠ લઘુ મૂકવો, અને વિષમ હોવાનો આઠ ગુરુનું ચિહ્ન મૂકવું. તે પછી તેનું અરધું કરતાં સમ હોય તો ગુરુ અને વિષમ હોય તો તેનું અર્ધ-જને સમ એકમાં ન થાય તો એક ઉમેરીને અર્ધ કરવું જેમ કે દશમું રૂપ કેવું હોય? તો દશ સમ છે. માટે લઘુનું ચિહ્ન કરવું. દશનું અર્ધ પાંચ થાય તે વિષમ છે. તેથી પ્રથમના લઘુ આગળ ગુરુનું ચિહ્ન ન મૂકવું. ૧ ૬ હવે પાંચનું અર્ધ થતું નથી. તેથી એક ઉમેરતા ૬ થાય તેનું અર્ધ ત્રણ થાય તે વિષમ છે તેથી ગુરુનું ચિહ્ન મૂકવું ૬ ૬ તે પછી બાકી રહેલા ત્રણનું અર્ધ થતું નથી તેથી એક ઉમેરતાં ચાર થાય તેનું અર્ધ બે સમ છે તેથી લઘુ મૂકવો ૧ ૬ ૬ | એમ દશમું રૂપ થયું.

એ રીતે સમ અંકે અરધું કરવું અને વિષમ અંક આવે તો તેનું અર્ધ કરતાં એક ઉમેરી તેનું અર્ધ કરતા જવું તે જેટલા ગુરુ હોય તેટલા ચિહ્નો આવે ત્યાં સુધી વિષમનો સમ એક કરી અર્ધ કરતાં જવું બ્યારે ચાર ગુરુના પ્રસ્તારનું રૂપ કઈ હોય તેટલા ચિહ્નો પુરાં કરવાં.

આ રીત પિંગલની છે, તેજ રીતે ઘરના છંદના રૂપને લાગુ થાય કાવ્ય સંગીત અને શિલ્પમાં ગુરુ લઘુ આવે.

ગુરુનામિતિ વેદાનાં પ્રસ્તારે ષોડશાલયાઃ ।

મવંતિ મુખતોઽલિંદે લઘુસ્થાને પ્રદક્ષિણે ॥૧૪॥

પહેલા ચાર પ્રસ્તાર ગુરુના રૂપથી સોળ રૂપ સુધી ધ્રુવાદિ ધરનાં રૂપ જાણવાં તે રૂપમાં લઘુ ગુરુ આવે, જ્યાં લઘુનું ચિહ્ન હોય ત્યાં અલિંદ પરસાળ જાણવી ગુરુનાં સ્થાને શાળા ઓરડો (મુખ્ય) ધર સમજવું. એ રીતે સૃષ્ટિ માર્ગ જાણવું. ૯૪

ધ્રુવં ધાન્યં જયં નંદં સ્વરં કાન્તં મનોરમમ્ ।

સુમુખં દુર્મુખં ક્રૂરં સુપક્ષં ધનદં-શયમ્ ॥૧૫॥

ચાર પ્રસ્તારના ગુરુ લઘુ પરથી સોળ ગૃહો ઉપજે તેમના નામો ૧ ધ્રુવ, ૨ ધાન્ય, ૩ જય, ૪ નંદ, ૫ સ્વર, ૬ કાન્ત, ૭ મનોરમ, ૮ સુમુખ (સુવક્ર્ય), ૯ દુર્મુખ, ૧૦ ક્રૂર, ૧૧ સુપક્ષ (વિપક્ષ), ૧૨ ધનદ, ૧૩ ક્ષય, ૧૪ આકંઠ, ૧૫ વિપુલ, ૧૬ વિજય. એમ સોળ ધરો ઉપજે, તેમાં ૫ ખર. ૬ દુર્મુખ, ૧૦ ક્રૂર, ૧૩ ક્ષય, ૧૪ આકંઠ, એ પાંચ ગૃહોના નામ પ્રમાણે ગુણ જાણવા. તેથી તે તણ દેવા. ૯૫

આક્રંદં વિપુલં વિજયં યથાનામ સ્તથાગુણાઃ ।

ધાન્યાંચે કાન્તરેઽષ્ટૌ ચ મુખાલિંદયુતાનિ ચ ॥૧૬॥

તદા રમ્યં શ્રીધરં ચ મુદિતં વર્ધમાનકમ્ ।

કરલં ચ સુનાભં ચ ધ્વાંક્ષં સમૃદ્ધિમિત્યપિ ॥૧૭॥

इति रम्यादिगृहलक्षणम्

ધ્રુવાદિમાંથી ધાન્યાદિ એક એકને અંતરે આઠ ધરો લઈને તે પ્રત્યેકના મુખ્ય આગળ એક એક અલિંદ (પરસાળ) વધારવાથી રમ્યાદિ આઠ ગૃહો ઉપજે છે. રમ્ય, શ્રીધર, મુદિત, વર્ધમાન, કરલ, સુનાભ, ધ્વાંક્ષ અને સમૃદ્ધ એ રીતે આઠ રમ્યાદિ ધરોનાં નામ જાણવાં. ૯૬-૯૭

सुंदरादि १६ गृहो

ધ્રુવાદિ મધ્યે ષટ્કારુ ષોઽશૈવપુનર્ગૃહાઃ ।

સુંદરઃ વરદં મદ્રં પ્રમુખં વિમુખં શિવમ્ ॥૧૮॥

સર્વલભં વિશાલં ચ ત્રિલક્ષ્મશુભં ધ્વજં ।

ઉદ્યોતં ભીષણં શૂન્ય મજિતં કુલનંદનમ્ ॥૧૯॥

२२ ध्रुवादि सोण गृहोनी अंदर षट्द्वार २३ (लीतडाभां सामसामा २४ जे जे स्तंभो पर जे पाटडी मुकाय ते छ काण्ट) करीये तो करी सोण गृहो उपजे. ६८-६९

१ सुंदर, २ वरद, ३ लक, ४ प्रभुभ, ५ विष्णुभ, ६ शिव ७ सर्वलाल ८ विशाल
९ निलक्ष १० अश्रुम ११ ध्वज १२ उद्योत (उदित) १३ लिषण १४ शून्य (सौम्य) १५
अस्मित १६ कुलनंदन

हंसादि १६ गृहो

पूर्वाल्लिङ्गेषु सर्वेषु कुर्यात् षट्दारुकं पुनः ।

हंसं सुलक्षणं सौम्यं हयं भावुकमुत्तमम् ॥१००॥

तस्मादुत्तमरोचिरे सततं क्षेमं तथा क्षेपके ।

चोद्घृतं वृषमुच्छ्रितं च व्ययमानंदं सुनंदं क्रमात् ॥१०१॥

आगण ध्रुवादि सोण गृहो कथां छे तेभां न्यां अलिंद कहेल छे त्यां जे अलिंद
अने अलिंदोगी शालामां जे (परशाणने मुभ्य ओरडाने) पाटडा नाभवाथी ते ध्रुवाधिना
इपोना स्थाने हंसादि सोण गृहो थाय. १ हंस, २ सुलक्षा, ३ सौम्य, ४ हय, ५ लावुक,
६ उत्तम, ७ इचिर, ८ सतत, ९ क्षेप, १० क्षेपक, ११ उदृत, १२ वृषल, १३ उच्छ्रित,
१४ व्यय, १५ आनंद, १६ सुनंदन, १००

अनुवाद अर्थ उपर आपेल छे.

अलंकारादि १६ गृहो

अग्निरक्षोऽनिलेशान नवांशा भुवनस्य च ।

कर्णे शाला लघुस्थाने भेदाः पंचदशैवहि ॥१०२॥

२५ ध्रुवादि गृहोभां अपवर्क (ओरडी कोटडी) आवे ते अलंकारकादि सोण गृहो थाय
लघु भुइ प्रस्तारभां न्यां न्यां अलिंद लघु योगे उपजता भील इपोथी अग्नि कोणुथी

२२ राजवल्गुभ्यां शून्ये स्थाने सौम्य कहेल छे.

२३ षट्दारुक अटने घरना जे फराभां अरधीयां अफे स्तंभ उभा करी ते स्तंभो पर जे पाट
मुके ते षट्द्वार अम छ काण्ट ते षट्द्वार

२४ घरनुं मुभ गोवाण जे दिशामां होय ते पूर्व दिशा. सामान्य लोकाना घरमां आधमलो अक करे
दक्षिणे भीजे उत्तरे अने पच्छी न पृष्ठ पश्चिम अम सृष्टि मार्गे प्रस्तारभां लघु आवे ते रीते घरने
अलिंद प्रस्तार आवे जे रीते अनुक्रमे सोण गृहोनां इपे न्नाथ्यां.

२५ (१) ध्रुवादिने अपवर्क घरनी जापी तरङ्ग करवाथी अलंकृतादि सोण गृहो उपजे १ अलंकृत
२ अलंकार ३ रमण ४ पूर्ण ५ अश्विर ६ पुष्य ७ सुगर्ल ८ कपीश ९ दुर्गत १० रिक्त ११ धर्मित
१२ लद्रक १३ वंशित १४ दीन १५ विलव १६ कामद जे रीते सोण गृहो थाय.

(२) उपरना सर्व अपवर्क विशे षट्द्वार नाभवाथी सोण गृहो उपजे.

અનુક્રમે લઘુ ગણીયે, પૂર્વે લઘુ. અગ્નિએ, દક્ષિણે નૈઋત્યે, પશ્ચિમે, વાયવ્યે, ઉત્તરે ઈ
ન્યાં લઘુ ત્યાં કર્ણ શાલા ઉપજે તે સોળ માંહિ પૂર્વના રૂપની શાલાનું રૂપના બીજા રૂ
લઈ તે વિગતે ઇશ્વરાદિ પંદર ગૃહો ઉપજે

જે ઘરને અપવર્ક કરવા કહ્યું હોય તે બુદ્ધિમાન શીલ્પીયે ઘરની ઓરડી ડાબી
કરવાનું કહ્યું છે

इति अलंकारादि गृहपंचद

अथ द्विशालगृहाणि

द्विशालं केवलं युग्म मघषट्कारुमध्यतः ।

एकार्लिंदे न विमलं वीर्यवन्तं द्वयलिंदकम् ॥१०३॥

૨૬ દ્વિશાલ ગૃહ કેવળ બે શાલાનું કહ્યું છે. તેનું યુગ્મ નામ બાણુવું. તેમાં ષટ્કારુ
એક અલિંદ આગળ કરેતો તેનું નામ વિમલ. અને બે અલિંદ કરેતો વિર્યવાન
બાણુવું. ૧૦૩

भासुरं मुखं युग्मद्वयं प्रदक्षिणकेन संयुतम् ।

समग्रं दक्षिणद्योकं दुन्दुभिर्गृहमुत्तमम् ॥१०४॥

મુખે અલિંદ બેઉ હોય અને દક્ષિણે ૧ અલિંદ હોય તો તેનું નામ ભા
બાણુવું. બે આગળ અલિંદ ત્રણ હોય અને દક્ષિણે એક અલિંદ હોય તો તેનું
દુન્દુભિ બાણુવું. ૧૦૪

वामे दक्षिण एकैकं नरदं मुख तो द्वयम् ।

सुतेजोऽलिंद संयुक्तं हयजं मंडपाधिकम् ॥१०५॥

જેને ડાબી અને જમણી દિશાએ એકેક અલિંદ હોય અને મુખે અલિંદ બે ।

૧ પ્રભાવ ૨ ભાવિત ૩ રૂકમ ૪ તિલક ૫ કિરિત ૬ સૌખ્ય ૭ મનોરમ ૮ યશોદ ૯
૧૦ ભાસુર ૧૧ બ્રૂપણ ૧૨ વસુધર ૧૩ ધાન્યનાથ ૧૪ કપિત ૧૫ વિતગ્રહિ ૧૬ કુલસમૃદ્ધ.

(૩) અપર્વક સાથે ષટ્કારુ સહિત જે પ્રભાવાદિ ઘરો કલાં છે તે ઘરોના મુખ આગળ
એક અલિંદ વધારવામાં આવે તો તે ચૂડામણિ આદિ ૧૬ ઘરો ઉપજે ૧ ચૂડામણિ ૨ પ્રભદ્ર ૩
૪ શેખર ૫ ઉચ્ચિત ૬ વિશાળ ૭ ભૂતિત ૮ હૃષ્ટ ૯ વિરોધ ૧૦ કાલપાય ૧૧ નિરાચ્ય ૧૨ સુ
૧૩ રૌદ્ર ૧૪ મેઘ ૧૫ મનોમવ ૧૬ સુભદ્ર એ રીતે ધ્રુવાદિ લઈ એક શાલાના ૧૦૪ એકસોતે
ગૃહો ઉપજે છે.

(૨૬) વિશાલ ગૃહ એટલે બે ઓરડાવાળાં ગૃહોની જુદી જુદી રચના. દ્વિશાલ ગૃહ કરવાની
એવી છે કે બે ભૂમિના ૩x૩ એમ આડા કિલા ત્રણ પદ પાડવાં એ ત્રણ પદના મધ્યેનું પદ મુકી આ
બે પદોની બે શાલા કરવી. તથા બાકીની ભૂમી બુદ્ધી રાખવી. આ પ્રમાણે ચાર દીવાલોમાં
પ્રકારની શાળા થાય.

तेनुं नाम नरद जलुवुं. आगण त्रलु अलिंद होय अने उणी नमणी दिशाये अेक अेक अलिंद होय तो तेनुं नाम सुतेन जलुवुं. १०५

दक्षिणे पश्चिमे चैको मुखे युग्मं च बालकम् ।

विलासं वामतोऽलिंदे महंतं पूर्वतोऽधिके ॥१०६॥

दक्षिणे अने पश्चिमे अेकेक अलिंद करीये अने मुजे आगली दिशाये अलिंद जे करीये तेनुं नाम आणक जलुवुं वणी पूर्व अने उणी दिशाये अेक अलिंद करे तो तेनुं इप विलास जलुवुं. विलास गृह आगण अलिंद करेतो मडत नाम जलुवु. १०६

दक्षिणे पश्चिमे वामेऽलिंद एके सौमुखे द्वयम् ।

द्रवमंडपसंयुक्तं द्विशालानि यथाक्रमम् ॥१०७॥

दक्षिणे पश्चिमे अने उत्तरे अेकेक अलिंद होय अने जे अलिंद मुजे लागे होय तेमज तेनाथी आगण अेक मंडप होय तो द्रव्य नाम जलुवुं. आम अनुकमे द्विशाल धरे जलुवां. १०७

पूर्वोत्तरस्यां शालायां लांगुलं सौख्यकारकम् ।

लांगुल त्रितयाग्रं च चुल्हियुग्मं भयावहम् ॥१०८॥

१० पूर्व अने उत्तर जेनुं मुभनुं गृह होय अने तेना मुषा नांसक अत्र सलग्न (भेजेवां) होय ते उत्तम लांगुल गणाय अने तेने सुभ कारक जलुवुं. १०८

त्रिंशत् त्रिकोणु इप लांगुल भजे तेम न करवुं. अने चुल्ही युग्म अेटवे पूर्वापर दिशाव गृह पूर्वलिमुजे होय के पश्चिमलिमुजे होय ते चुल्हीयुग्म कडेवाय. ते लय उपजवे, अशुभ जलुवुं.

इति द्विशालगृह द्वादशरूपाणि

(२७) राजवदललना लडा अध्यायमां शान्तादि द्विशाल जेवा अनुकमे साण घर वणी हस्तिनादि शालाना भेदे करी तेवां गृहोनां अेकेक इप मां यव्यार नामो थाय ते सर्वेने अेकत्र करतां जोसक नामो जलुवां. द्विशालगृहनी उणी नमणी तरइ अेकेक अलिंद होय अने मुजे आगणः त्रलु अलिंद होय तो ते सूर्य नामनुं गृह जलुवुं सर्इप दिशावगृहना मुभ आगण यार अलिंद होय अने उणी नमणी तरइ अेकेक अलिंद होय तो ते वासव गृह जलुवुं.

द्विशाल गृहना मुभ आगण त्रलु अलिंद अने उणी नमणी तरइ अने पाठण अेक अलिंद होय तो तेनुं प्रासादना नाम जलुवुं.

मुभ आगण यार अलिंद होय तो तेनुं विमल नाम जलुवुं.

विमल ना मुभ आगण अेक मंडप वधारे होयतो विर्यमान नाम जलुवुं. द्वि शालना मुभ आगणना जे अलिंद होय तेम नमणी तरइ अेक अलिंद होम अने मध्ये परदार होय तो लासुर. द्वि शालगृह आगण अेक अलिंद होय अने तेनाथी नीकगतो मंडप होय अने नमणी तरइ अेक अलिंद होयतो ते हुडुलि नामनुं जलुवुं. द्वि शाल गृहना मुभ आगण जे अलिंद होय अने तेनुं

અથ ત્રિશાલગૃહાણિ

સૌમ્યાદિ દ્વારભેદેન ત્રિશાલં લઘુસંયતમ્ ।

નિદશં ત્રિદશોવાસં સુરૂપં કુમુદં ક્રમાત્ ॥૧૦૯॥

ત્રિશાળ ગૃહો સૌમ્યાદિ ભેદે કે હસ્તિનાદિ ભેદે કરીને બાણવા. એકેકે રૂપના અન્ય નામ ઉપજે જેમ શાન્તનાદિક ગૃહ હસ્તિનાદિ ભેદે ચોસડ નામે ઉપજે છે તેમ ચોસડ આય. ત્રિશાલ ગૃહ-શાલા એક લગી માંડીયે ત્રિશાલ કેવળ રૂપ ૧ ત્રિદશ ૨ ત્રિદશવા સુરૂપ ૪ કુમુદ, એમ અનુક્રમે ઉપજે મધ્યે ષટ્કાઠ એકેક આવે. ૧૦૯

(સ)ષટ્કારુમુખે શમા વામૈકો દક્ષિણે લઘુઃ ।

વરદં-સરદં ચૈવ દંડકં કાકપક્ષકમ્ ॥૧૧૦॥

શાલામાં ષટ્કાઠ કરવા અને ડાબી જમણી દિશાએ એકેક અલિંદ હોય ત્યારે તેને ત્રણ અલિંદ કરીયે એટલે તેને ત્રણે દિશામાં ષટ્કાલા થાય તેનું ન.મ વરદ બાણવું તે રૂપ ઉત્તરાભિમુખ હોય તો તેનું નામ સારદ કહેવું દક્ષિણાભિમુખ હોય તો દંડક બા અને તેજ રૂપ પશ્ચિમાભિમુખ હોય તો કાકપક્ષ નામ બાણવું. ૧૧૦

વિમલં શ્રીનિવાસં ચ શ્રીવત્સં વીર્યવંતકમ્ ।

દુંદુભં સાગરાચ સ્યાત્ ત્રિશાલં ક્રિયતે યદિ ॥૧૧૧॥

ત્ર્યૈલોક્યસુંદરં મધ્યે દ્વિષટ્કારુ ત્રિશાલકમ્ ।

સમાલિંદા મુખે કાર્યાન્નયોલિંદા દિશાત્રયે ॥૧૧૨॥

ત્રિશાલં પ્રાગુદ્ક શાલાવિહિનં સૂર્યકં શુભમ્ ।

દક્ષિણે પશ્ચિમાભિર્ય દ્વિહીનં તદ્દનનાશનમ્ ॥૧૧૩॥

વિમલ, શ્રીનિવાસ, શ્રીવત્સ, વીર્યવંત, દુંદુભિ, સાગર, એ ત્રિશાલ ગૃહો છે. ષટ્કાઠ એ ત્રિશાલગૃહમાં કરવા એટલે તે ત્ર્યૈલોક્ય સુંદર ગણાય. આગળ મુખે એક અ અને ત્રણે દિશામાં ત્રણ ત્રણ અલિંદ કરવા. (ત્રિશાલ) ગૃહનો પૂર્વ અને પશ્ચિમ શાળા રા હોય તો તે ઉત્તમ તેને સૂર્ય એવી સંજ્ઞાથી બાણવું. દક્ષિણ અને પશ્ચિમે જો ઘરને અ ન હોય તો તે ધનનો નાશ કરાવે. ૧૧૧-૧૧૩

इति वास्तुसार ग्रंथ त्रिशालगृहाणि

આગળ મંડપ હોય તથા જમણી તરફ એક અલિંદ હોય ને તેમાંથી આગળ મંડપ હોય તો ત્રિશાલ ગૃહના મુખે ત્રણ અલિંદ હોય ને આગળ મંડપ હોય. તથા જમણી તરફ એક અલિંદને મંડપ હોયતો તેનું નામ હયજ બાણવું.

દ્વિ શાલ ગૃહના મુખ આગળ ત્રણ અલિંદ હોય અને બે મંડપ હોયતો તે મહાત ત્રિ શાલ મુખે બે અલિંદને બે મંડપ હોય અને જમણી ડાબી તરફ બે બે અલિંદ હોયતો તેનું નામ ત્રૈલોક્ય સુંદર બાણવું.

ચતુઃશાલગૃહાણિ

ચતુઃશાલં ગુણાગ્ર ચ ષટ્કારુ શોભનં ગૃહમ્ ।

મલયં મુખયુગમાલયં વામૈકો દક્ષિણે લઘુઃ ॥૧૧૪॥

ષટ્ચુક્ર ચતુઃશાલ ગૃહને આગળ ત્રણ અલિંદ કરીએ તેનું શોભન નામ બાણ્યું અને મુખે એ અલિંદ અને ડાબી જમણી દિશાએ એક એક અલિંદ કરીએ તો તેનું નામ મલય બાણ્યું. ૧૧૪

દ્વિષટ્કારુ મુખે વેદાઃ एकैकवामदक्षिणे ।

અલિંદોઽથમુખે મદ્રે તદ્ગૃહં મકરધ્વજમ્ ॥૧૧૫॥

ચતુઃશાલમાં એ ષટ્કારુ શાલામાં કરવા એને મુખે આગળ ચાર અલિંદ કરી ડાબી જમણી દિશાએ એકેક અલિંદ કરે એને મુખે ભદ્ર કરે તો તે ગૃહનું નામ મકરધ્વજ બાણ્યું. ૧૧૫

इति चतुःशागृह

સૌમ્યા સ્યાત્ હસ્તિની શાલા માહિષી પૂર્વદિગ્મુખા ।

દક્ષિણામિમુખા શાગૌ છાગલી પશ્ચિમાનના ॥૧૧૬॥

શાલ્યગૃહે ઉત્તરે હસ્તિ શાળા કરવી, પૂર્વમાં ભૈસોની દક્ષીણે ગૌશાળા અને પશ્ચિમે છાગલી-બકરાની શાલા કરવી. ૧૧૬

આશામગ્ર ગૃહદ્વારં દક્ષિણાંગે ભવેચ્ચદિ ।

ઈંદ્રે ગૃહક્ષત્તે પુષ્પદંતે મલ્લાટકે તથા ॥૧૧૭॥

સુમદ્રં નંદપીઠં ચ સૌરભિં પુષ્કર ક્રમાત્ ।

ચત્વારોઽમીગૃહાઃ પુંસાં ધનપુત્ર સુખાવહા ॥૧૧૮॥

અપરશાલા હસ્તિની. મહિષી આદિના દ્વાર આગળ કયા પદ વિભાગ મુકવાં? તથા ખડકી દ્વાર કયાં મૂકવું? ક્ષેત્રના નવ ભાગ. ૮૧ પદના કરવા. તેમાં હસ્તિ શાલામાં જમણી તરફ ઈંદ્ર દેવના સ્થાને દ્વાર મૂકવું. મહિષી શાલામાં જમણી દિશાએ ગૃહક્ષતના સ્થાને દ્વાર મૂકવું. ગૌશાલા હોય તો જમણી દિશાએ પુષ્પદંતના સ્થાને દ્વાર મૂકવું. અને છાગ શાળા માટે જમણી બાજુ ભદ્રાદના સ્થાને દ્વાર મૂકવું એ રીતે ચારે દિશા તથા ચાર નામ અનુક્રમે બાણવા. હસ્તિશાલાએ સુભદ્ર, મહિષીને નંદપીઠ, ગૌશાળાને સૌરભિ અને છાગલી શાળાને પુષ્કર એવું નામ અપાય, ચાર ગૃહો તે ઉત્તમ પૂર્ણ સુખ આપે. ૧૧૭-૧૧૮

इति भद्राणि

રાજગૃહમ્

પ્રતાપવર્ધનં નામ સરાજ્ઞાં પંચવિંશતિઃ ।

તન્મધ્યે ષોડશસ્થાને સુમદ્રે શોભનાઃ સ્મૃતાઃ ॥૧૧૯॥

મીત્તિ ચ્ચતુર્દશાંશેન ચતુઃદ્વીરોપશોભિતં ।

માડંમદ્રે દ્વિમોખ્યોર્ધ્વં સાર્થં પંચાત્રભૂમિકાઃ ॥૧૨૦॥

પ્રતાપવર્ધન નામે રાજમહેલ પચ્ચીશ ગજનો કરવો. તેમાં મધ્યે નવ ચોડીના સ્તંભો કરવા. ફરતી આગળ ચોડી કરવી. કુલ અત્રીસ સ્તંભો ચતુર્મુખ કરવા. ભીતિ-દ ચૌદના ભાગે કરવી. ચારે દિશાએ દ્વારથી શોભાનો રાજપ્રાસાદ કરતો. આગળ ભદ્રે જે મજલા કરવા. સાડા પાંચ કે ત્રણ ભૂમિ મજલા મૂળ ગૃહ પર કરવા (ભીતિની ૦ અંધાન્તરે બડી કહે છે. ૧૧૯-૧૨૦

इति प्रतापवर्ध

लक्ष्मीविलासस्ततुल्यं भद्रे स्तंभा दश स्मृताः ।

एक भद्रे त्रिभद्राणि पट्टसार्धा भूमिमिष्यते ॥१२१॥

લક્ષ્મીવિલાસ રાજ્યગૃહ પ્રતાપવર્ધન જેવું કરવું. અંદર સરખું પરંતુ બહાર સ્તંભો દશ વધારવા. એક ભદ્રને બદલે ત્રણ ભદ્ર કરવું સાડા છ ભૂમિ ઉદ્ય ત્રણ કરવો. ૧૨૧

पदैस्तु पंचविंशत्या श्री विलासगृहं भवेत् ।

સ્તંભા ૫૬વિંશત મધ્યે દશાં શોભિત્તિ વિસ્તર ॥૧૨૨॥

શ્રી વિલાસ રાજગૃહનું સ્વરૂપ કહે છે. તેને પચ્ચીશ પદ મધ્યે કરવા. તેના છ સ્તંભો કરવા. વિસ્તારની બડાઈ દશમાં ભાગે રાનીવી. ૧૨૨

भद्रं त्रिलोक्यवत् कुर्यात् मध्यभूमि द्वयोर्ध्वतः ।

भूमियः पंचसार्द्धास्यु रथांतः कमलोद्भवः ॥१२३॥

एकाशीति पदे गर्भे मध्ये स्तंभ शत भवेत् ।

अष्टादशां भित्तिश्च चतुद्वारौपशोभितम् ॥१२४॥

ખીલ ભૂમિ પર ભદ્ર શ્રૈલોક જેવું કરવું સાડા પાંચ ભૂમિ ઉદ્ય કરવું. ભદ્ર દોહલવ જેમ કરવું. એકાશી પદ મધ્યે કરતાં તેના સો સ્તંભો થાય ભીત દિવાલ અઠારમાં ૦ કરી ચારે તરફ દ્વારથી શોભતો કમલોદ્ભવ પ્રમાદ શોભતો (તેના દ્વારની બહાર વિ ચોડીવાળા કરવા) ૧૨૩-૧૨૪

सप्त सप्त तथा पंच त्रिभिर्भद्रं च धनाजतं ।

सप्तभूम्योऽर्धं भूमिश्च रमते कमला सदा ॥१२५॥

माढमर्द्धोदयं कुर्यात् कलशं ध्वजभूषितं ।

प्रासादे देवराज्ञो स्यात् त्यजेत्प्रासादजगृहे ॥१२६॥

કનકોદ્ભવ રાજગૃહના ચાર દ્વાર આગળ સાત-સાત-તથા પાંચ પદ અને આગળ પદના ચોકીયાગ કરવા (કુલ બાવીશપદ એકેક દ્વાર આગળ થાય)

તેની સાતમી ભૂમિ ઉપર હમેંશા ભક્તી રમણ કરે છે ભૂમિ માઠના અર્ધ ઉદય આગળના ભાગમાં કરવો તે ક્ષત્ર કળશથી શોભતો કરવો દેવ પ્રસાદને અને રાજગૃહને વજ્રકળશ ચડાવવા પરંતુ શ્રીમંતના ઘરે કે સામાન્ય લોકના ઘેર ક્ષત્ર કળશ ન ચડાવવા. ૧૨૫-૧૨૬

અથ રાજસિંહાસનઃ, છત્ર, શૈલ્યા, વાટિકા, ઉદ્યાન પ્રમાણઃ

ષ્ટાશીત્યા દ્વીસપ્તત્યાંગુલૈરેષ વિસ્તરઃ ।

ષ્ટિ તો દશહાન્યા તુ ત્રિધા સિંહાસનં ભવેત ॥૧૨૭॥

દ્વિસપ્તમીત્યાંગુલૈઃ શત દૈર્ઘ્યો વ્યાસ તદર્ધતઃ ।

ત્રિષૈક શતવૈશ્વ ત્રિવિધા વાટિકા શુભા ॥૧૨૮॥

રાજનું છત્ર, સાઠ આંગુલ-બહોતેર આંગુલ અને એંશી આંગુલ વિસ્તારનું કરવું....
રાજનું સિંહાસન ૬૦ આંગુલ-૫૦ આંગુલ કે ચાલીશ આંગુલ એમ ત્રણ પ્રકારે કરવું.-
રાજની શૈયા પલંગ કે ૭૨ બહોતેર આંગુલ લાંબી અને તેનું અર્ધ પહોળો કરવો. રાજ-
વાટિકા-ઉદ્યાન-ત્રણસો ઢંડનું જેષ્ઠમાન બસો ઢંડ મધ્યમાન અને સો ઢંડ કનિષ્ઠમાન એ
પ્રમાણ વિસ્તારથી ઉદ્યાન ત્રણ પ્રકારે બાણવા. ૧૨૭-૧૨૮

વસ્ત્રમૌષ્ઠસસ્યાર્થી દૈવે વામે ગૃહસ્ય ચ ।

વાટિકા સ્ત્રીગૃહં વામે નૃત્યશાલા ચ દક્ષિણે ॥૧૨૯॥

અશ્વસ્થાનં ચ વામાંગે ગજાનાં દક્ષિણે તથા ।

ગૌસ્થાનં શયનં ચાપિ ભોજનં દક્ષિણે શુભમ્ ॥૧૩૦॥

પૂર્વે સમાજનં યામ્યે વહ્નિકોણે મહાનસમ્ ।

શસ્ત્રગેહં ચ નૈઋત્યે વધસ્થાનં તતી વહિઃ ॥૧૩૧॥

૨-રાજગૃહમાં કયા કયા સ્થાને કયું કયું રાખવું? તે કહેલ છે. વસ્ત્ર ઔષ્ઠ ધાન્ય દેવ પૂજા ધરની ડાબી તરફ રાખવાં. વાટિકા (ઉદ્યાન) જનનાખાનું (સ્ત્રીગૃહ) પણ ડાબી તરફ રાખવા નૃત્યશાળા જમણી તરફ, અશ્વશાળા ડાબે અને ગજશાળા જમણી તરફ રાખવી ગૌશાળા શયનખંડ અને લોજન જમણી તરફ, રાજગૃહ આગળ પૂર્વે સભાજનોનું સ્થાન અગ્નિ કોણમાં રસોડું પાણીયાડું-શસ્ત્રાગાટ નૈઋત્ય હોલમાં રાખવું. વધસ્થાન બહારની બાજુ રાખવું ૧૨૯-૧૩૧

પ્રવેશ

પૃષ્ઠે ક્ષણે પ્રવેશસ્તુ ન કર્તવ્યો ગૃહે ક્વચિત ।

આદિ ધૂ સમમિત્યાતુ ન દોષો માર્ગતોચ્ચરે ॥૧૩૨॥

ધરની પછિત પુઠં ભેદને ધરમાં કઢી પણ પ્રવેશ ન કરવો—કઢાપિ તેમ પ્રવેશ થવા પર્યાયમાં ધરની પ્રથમ ભૂમિના ઉચ્ચના જેટલી બીજી ભીંત ઉભી કરવાથી દોષ લાગ નથી. અથવા રાજમાર્ગ, આવતો હોય તેો દોષ લાગતો નથી. ૧૪૨

વેધદોષો

ન વેદમ પૃષ્ઠ ભૂગર્ભે પ્રદા સ્તંભો હીનાધિકો નહિ ।
સ્તંભપદતુલા શ્રેણી મધ્યમાનેન કારયેત ॥૧૩૩॥

ધરની પાછળ લોચરૂં ન કરવું આગળ ભૂમિ ઉચ્ચા લેવી તેના સ્તંભો હીનાધિક ન કરવા સ્તંભ. વઢ તુલાની શ્રેણી એ સર્વ મધ્યમાનેને અનુસરીને લેવાં. ૧૩૩

શાલાયોરંતરેભિત્તિ સ્તંભ શ્રેણી દ્વયં ચ યત ।
તદશ મંડપે ત્યાજ્યં નાથં સર્વકો વહિ ॥૧૩૪॥

શાલને ગૃહશાલાની માંહેની વચલી ભીતરા પડખે સ્તંભોની શ્રેણિક આદિ આહુત પટશાલા પ્રમાણે એક સૂત્રે કરવી તેની આગળ મંડપ ન કરવા તે સર્વ એક સૂત્રમા કર

દ્વૌ સ્તંભો મધ્યતો દેવો ઉર્ધ્વપદે યુગાંશકે ।
ઉદ્ધચાર્થેન કર્તવ્યં છાદ્યપદ સમં શુભં ॥૧૩૫॥
ત્યજેત કિન્નર પત્રાણિકુમારાં ક્રિતાશીર્ષકં ।
ક્ષણમધ્યે તુ સર્વેષુ તુલા ત્યક્તા ન મોમનાં ॥૧૩૬॥

જેડે એ ધર હોય ત્યાં વચ્ચે એ સ્તંભો ભીતો કરવી તેની ઉભણીથી ઉચાઈ આ ન કરવી છન્તુ પઢ સર્વ સમસૂત્રે રાખવું તે શ્રેષ્ઠ જાણવું લોકોના ધરોમાં સ્તંભો પર શરા કિનારવાળા કે પત્રાદિ નકશીવાળા ન કરવા અંડમાં સર્વ સ્તંભ તુલા ઉંચા નીચા ન કર

ભિત્તિ મધ્યે ગૃહમાનં યન્મધ્યે શયનાસનં ।
પ્રાસાદે ભિત્તિ સંયુક્તં મધ્ય બાહ્યશુભાવહં ॥૧૩૭॥

આય નક્ષત્રાદિ ગણીત ધરની અંદર ભીતી છોડીને અંદરના ગાળે તેમજ પલંગ પણ અંદરના ભાગે દેવપ્રસાદના ભીતો સહીત બહારના માને ગણીત મેળવવું.

(૨૮) પ્રવેશ-ઉત્સંજોદ્દીનં બાહુશ્ચ પૂર્ણબાહુસ્તથા પરઃ ।

પ્રત્યકાયશ્ચતુર્થં ચ નિવેશં પરિકીર્તિતં ॥

(૨૮) ઘર, નગર, કે પ્રાસાદમાં આર પ્રકારના પ્રવેશ કલા છે. સન્મુખથી પ્રવેશ થાય તે ઉત્સંજોદ્દીનં તરફથી અપ સન્ન્ય પ્રવેશ અશુભ. આગળ અન્ય ઘરો આગળીને પ્રવેશ થાય તે બાહુ એટલે સન્ન્ય પ્રવેશ થાય તે સ્પષ્ટ માર્ગે પ્રવેશ થાય તે પૂર્ણ બાહુ. તે શ્રેષ્ઠ પછીત જોડ પ્રવેશ થાય તે પ્રત્યકાય જેવડ પ્રવેશ જાણવો.

स्वामि हस्त प्रमाणेन क्रयात्रेण गृहसुधा ।

निशिद्धवामकालेषु स्वानुकुले दीने हीत ॥१३८॥

१६ धर घण्टीना शरीर हस्त प्रमाणनी गृहना अधा प्रमाणे राभवा ते शुभ नक्षत्रुं तेभ न करी करेतो ते कुणना हीप हीतमां न नक्षत्रुं.

शिवसूर्यागृहोमेह न कुर्याजिन पृष्ठतः ।

पार्श्वयो ब्रह्म विष्णौ च चंड्या चतुर्दिशेनहि ॥१३९॥

शीव अने सूर्यना भंदिर सामे धर न करवुं. त्या लून देवनी पाछण धर न करवुं प्रक्षा अने विष्णुना भंदिरनी पउणे धर न करवुं. त्या चंडी देवीनी चारे तरक्ष नलक्षमां धर न करवुं.

राजमार्गन्तरे वाद्भोन प्राकारान्तरेपि च ।

स्तंभ पट्टादि वेधस्तु नभीत्यन्तरे ता भवेत् ॥१४०॥

(२६) विश्वकर्मा प्रकाशना पीप्ल अध्यायमां ४०ना श्लोकमां हस्तप्रमाणे कडे छे

स्वामि हस्त प्रमाणेन ज्येष्ठ पत्नी करेण च ।

ज्येष्ठपुत्रकरैणापि कर्मकाराकरेण च

अनामिकान्त हस्तः स्याद्ध्ववाहोः शसंशकः ॥

धर घण्टीना हस्त प्रमाणे के तेनी ज्येष्ठ पतिना हाथ प्रमाणेथी के ज्येष्ठ पुत्रना हाथे अथवा शिर्षीना हाथेथी अनामिका सुधीनु हस्त प्रमाणे गणवो ज्येष्ठ उपरना उडावेण उला मनुस्यना पांयमे लाग थाय. कनिष्ठिका के मध्यमाना प्रमाणेथी धर अनाववुं.

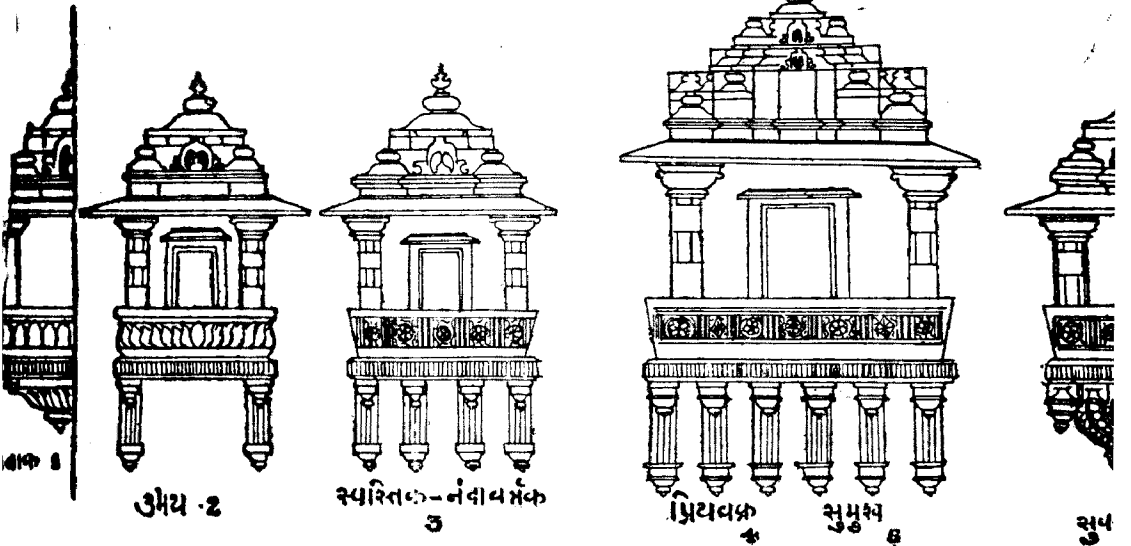

૩°ઉપરોક્ત અને વેધ વચ્ચે રાજમાર્ગ હોય કેટ, કિલ્લો કે ભીતીનું અંતર તે વેધ દોષ લાગતો નથી (વળી ત્યક્ત દ્વીગુણા ભૂમિ ન દોષો ધરની ઉંચાઈથી બમણ તણને જો વેધ હોય તો તેનો દોષ લાગતો નથી.)

(૩૦)વેધ દોષો શિલ્પશાસ્ત્રમાં અનેક પ્રકારના કહ્યા છે (૧) ઘરની પહોળાઈથી ઉંડુ હોય ચુલ્લી વેધ. (૨) પદ હીન ન કરવું (૩) ઘર અવાવર રાખવાથી બુતપ્રેતનો વાસો થાય (૪) દેવ મંદિરની ધ્વજની કે વ્રજની બીજી કે ત્રિજી પ્રદરની જગ્યા પરે તો જગ્યા દોષ થાય (

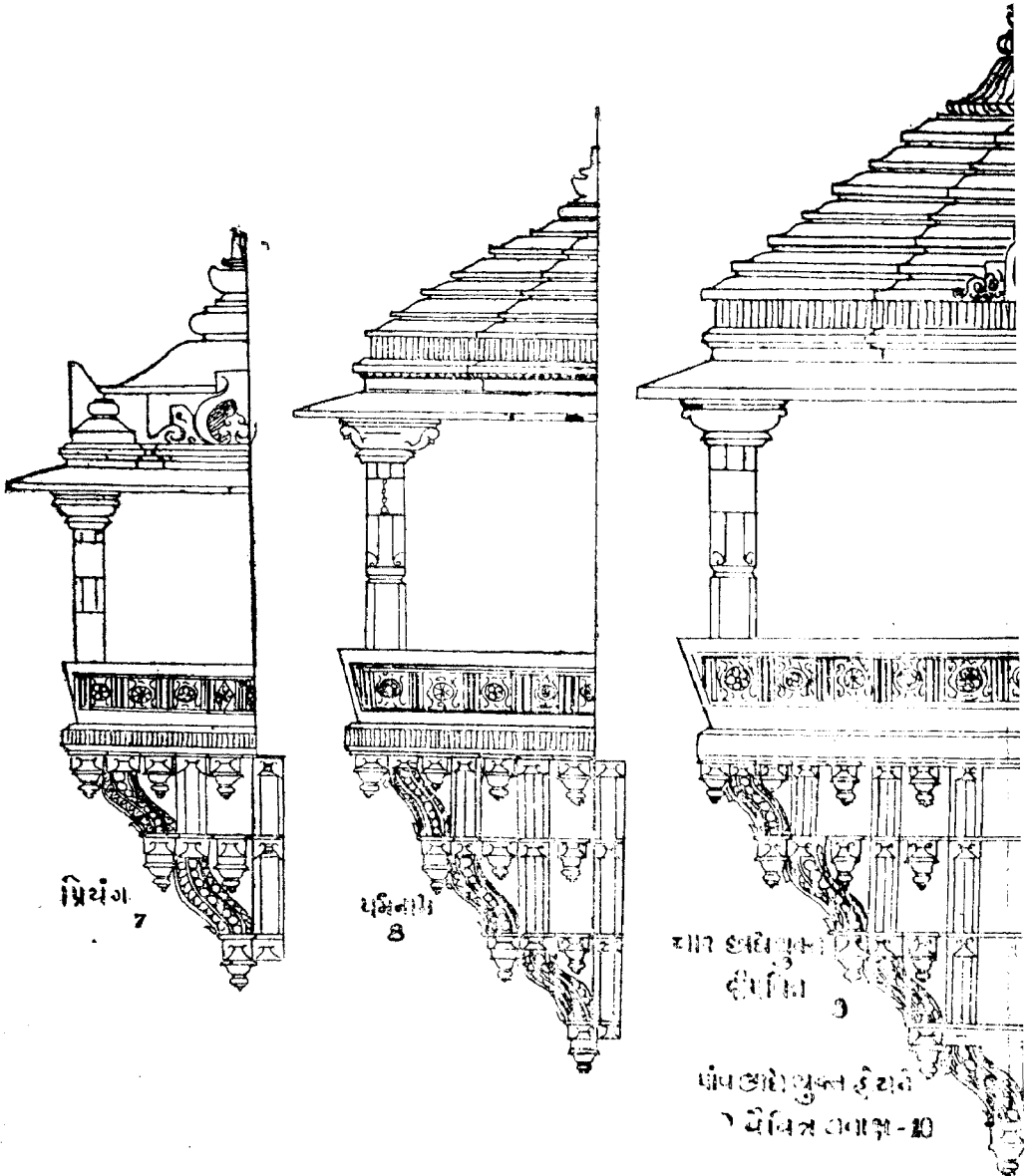

સ્તુતિસાર:

વંદનીયા આરી કે ક્યાટના ઉતરંગ વાક સમસૂત્રે રાખવા (૬) પાટગાપીડીયા ઉચા નીચી હોય તે વેધ. (૭) પાડગા કે પીડીયા આગ ઉભા પાટ નીચે સ્તાંભ ન હોય તે તુલા વેધ જે ઘર દેવેશાન ગચિ કરે કે ભયંકર લાગે વેધ. (૮) સામેના ઘરવાળા આપણા ઘરની ચેષ્ટા બેઈ શકે તેવું હોય (૧૦) સામે સ્તાંભ આવે તે સ્તાંભ વેધ

(૧૧) મર્મવેધ-જાંઘા વાસ્તુ પુરૂષ અંગ ૧ શીર ૨ ઘાતિ ૩ મસ્તક ૪ નાભી અને બે સ્તન એમ અંગો પર સ્તાંભ ભીત કે પાટ આવે તે મર્મવેધ તર, દ્વારવેધ એકમા પીળની સામસામી શાળા આરી ગળે કે ખુલ્લો ગળે કે ફવા હોય તે-૧૩. સ્વરવેધ. દાર ઉઘાડતા કે વાસતા અવાજ થાય કે સ્માત થાય તે સ્વરવેધ ૧૪ દેવસ્થાનવેધ ઘર સામે ટેઈ મલીન દેવનુ થાનક હોય

વિશ્વકર્મપ્રકાશ માં અંતર સ્થિતિ વેધ સોળ પ્રકારના કલા છે તેમજ દશ પ્રકારના આલ કલા છે (૧૪+૧૬+૧૦=૪૦ વેધ) પ્લીધ વગરનું ઘર ૪૧ શાખપાલ વેધ ૪૨ સંઘાત વેધ ૧૫ ઘરે ઘરો વચ્ચે એક ભીત હોય તે

વિશ્વકર્મપ્રકાશ માં વળી ઓળ ૨૧ દુષિત ગૃહો કલા છે (૬૩) હકકુર કેર એ પોતાના સાર ગ્રંથમાં સોળ પ્રકારના વેધ કલા છે (૭૦) થરઅંગ પદ્મોપ વિકર્ણ તલવેધ=ઘરની ભુમિના નીચી હોય ઘરનું તળીયુ નીચુ હોય અને શાસા (પરશાલ) નું તળીયુ ઉચુ હોય તે તલવેધ. શંગના પેટમાં ભાટવટ સામેલ કર્યો હોય દારના ઉતરંગનીચુ હોય તે લલાટ વેધ ઘરના છાપરાના માં દારના ઉતરંગથી નીચા હોય. નીચતી ભુમીના દાર સ્તાંભ પાટ પર ઉપરના મળલે તેમજ રાખવુ

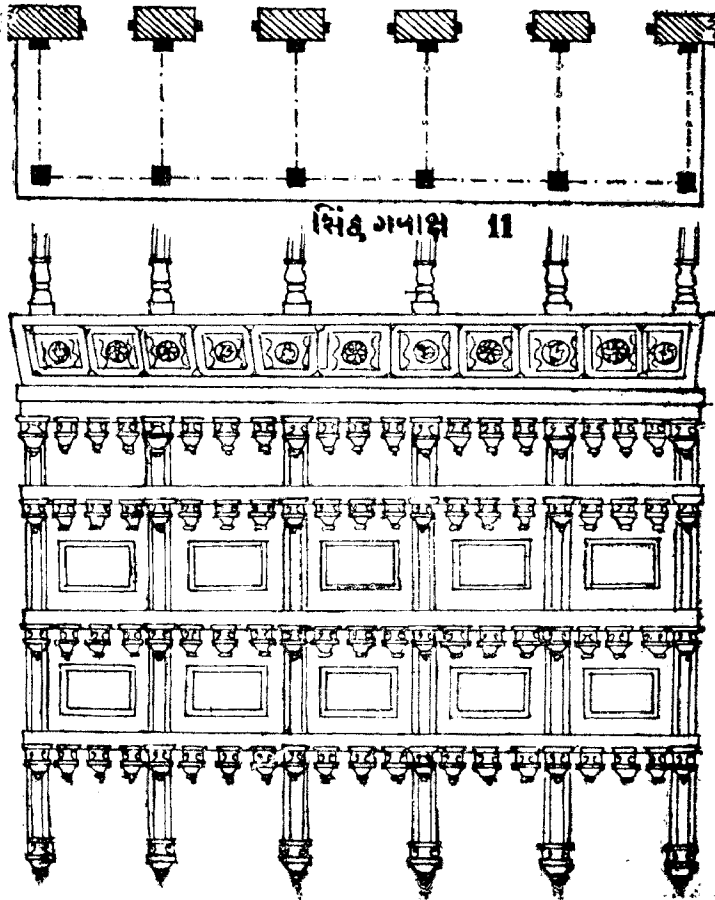

गवाक्ष दशपंचक

गवाक्षस्त्रिपताकांक्षो द्विभुंबिरुभयोनतः ।
 नंधावर्तश्चतुर्भुंबी रष्ट्रुविरुप्रियानतः ॥१४१॥
 सन्मुखो द्वादशयुक्तो च्छंदाः पंच प्रकोर्तित ।
 एकवाहोनेकवक्त्र प्रियंगाः पंक्ति युग्मतः । १४२॥
 लाद्यत्रये पद्मनाभो द्वीपचित्रायुगान्विता ।
 विचित्रः पंचमी छाद्यैः पंचभेदा च पुनर्मत ॥१४३॥
 आथामतोऽधिकं सिंदा सिंहाक्षः पृथुलोऽधिकं ।
 बुद्धिदश्चतुरश्रोऽसुभद्रं बुद्धिसागरः ॥१४४॥
 गरुडः पक्ष संयुक्तो मुख वामे दक्षिणे ।
 गवाक्षाः भुपति विहि वल्लभा दशपंचधा ॥१४५॥ इति दशपंच
 छाद्य जालैलंक वेदी मत्तवारण शाभिता ।
 मदला रूप सिंहश्च कर्तव्या विधिपूर्वक ॥१४६॥

नीचे पाठडा पर लीत न लेवी. घरना द्वार साथे पाणीनी गटर होय ते वेध न्जणुवो गामना ये घर न करवुं छट के पापणुना थरो यणुतरमां अेक सुत्रे करवा. यणुतरमां घरने लोप न करवे नेम आगणने लाग पडोणे अने पाछण सांकडे होय के वांधो होय, तेवी नमीनमां घर कंडुरे ईर 'वत्थुसार' ग्रंथमां लभे छे के आगणने लाग सांकडे ने पाछण पडोणु होय तेन के डाट श्रेष्ठ कही छे

हेभाय नडि तेदले दुर के नदीना सामा कांडे वेध होय ते नडं नडि नीय न्जतिने दोप नथी उर्णुं मंदिने गृहमां योरामां दोप लागतो नथी अेवुं अत्माना मुणे श्री विश्वकर्मा अे कथन छे

ते वेध होपनुं इण छट्टा वर्षे स्वामीनुं मृत्यु, नचमे वर्षे लक्ष्मी नाश. चौथा वर्षे पु अने आइमे वर्षे सर्व नाश थाय.

गर्गातंत्रमां अने गृहसंछिता ने वास्तुकौतुक ग्रंथमां कहे छे के मन अने य कार्यथी संतोप थाय तेवा कार्य निर्दोष न्जणुवा. वणी गर्ग ऋषि कहे छे के ने वास्तु लक्षण ह परंतु मननी इथी वधे तेवुं सार लागे त्यां दोप न न्जणुवो.

शुकाचार्य कहे छे के शास्त्र मानथी रलीत होय ते विद्वानेने रभ्य लागतुं नथी परंतु के मत अेवो होय छे के न्यां नेनुं मन इत्यु होय तेने प्रिय लागे तेवा (तेमां दोप न मानवे

अथ गृहाद्भूत (वास्तुराजग्रंथ) घरना द्वार पोतानी मेणे अकारण जघटं वसाय अवा अकरमात पडे कंपायमान थाय-हेवालयनु तोरणु के ध्वज गट्ट डिड्यो अकरमात पडे, लुमि इरे शियाण के सर्पना प्रवेश थाय के इणीयामां लोडीनी धारा हेभाय ते अशुल इण दाता न्जणुवुं

अथ वृक्षाद्भूतनी-वृक्षमांथी इदन के लास्यने अत्राज आवे, शाभा गण अकरमात पडे, आण अपरिपक्व समये इण आवे, सुकल वृक्ष इरी कोणे, इतु वगरना इण आवे, जिमेवुं वृक्ष अकारण न्ज, भूत त्रेतादिने वास होय तेवा वृक्षा अणपूर्व कापवा नडि आ अधो दोप अनीष्ठ इण

રાજલવનમાં ગવાક્ષનો વિધિ કહે છે જે ગવાક્ષને લુખી ન હોય છે ૧ ત્રિપત્રાક: જેને બે લુખી (પદ્મ) હોય ૨ ઉભય; ચાર લુખી યુક્ત ગવાક્ષને ૩ નંદાવત્ (સ્વસ્તિક) માઠ લુખી યુક્તને ૪ પ્રિયાન ૧: બાર લુખી હોય તેનું નામ ૫ સન્મુખ: એ રીતે ગવાક્ષના પાંચ પ્રકાર કહ્યા છે. જે ગવાક્ષને એક છાંદ હોય તે ૬ સુવકત એ છાંદ હોય તે ૭ પ્રિયંગુ ગવાક્ષ, જેમ ત્રણ છાંદ હોય તે ૮ પદ્મનાભ; ચાર છાંદ હોય તે ૯ પ્રિયચિત્ર; પાંચ છાંદ હોય તે ૧૦ વૈચિત્ર એ રીતે છાંદ યુક્ત ગવાક્ષનાં પાંચ પ્રકાર કહ્યા. જે ગવાક્ષ લાંબા હોય તે ૧૧ સિંહ ગવાક્ષ. જે ગવાક્ષ વધારે પહોળા હોય તે ૧૨ સિંહક્ષ ગવાક્ષ, જે લાંબાઈ પહોળાઈમાં સરખો હોય તે ગવાક્ષ ૧૩ બુદ્ધિહ ગવાક્ષ ભદ્ર યુક્ત હોય તે ૧૪ બુદ્ધિસાગર : જે ગવાક્ષ પક્ષ સહિત ડાબે જમણી બાજી હોય તે ૧૫ ગરૂડ નામે ગવાક્ષ બાણવો. એ રીતે પંદર ગવાક્ષ રાજ્યોને સ્થલ બાણવા

ગવાક્ષો ને છન્ન, બાજી, વેદી, કક્ષાસન, સિંહ યુક્ત મદ્યોથી શોભતા એવા વિધિ પૂર્વક રાજલવનને સુશોભિત કરવો.

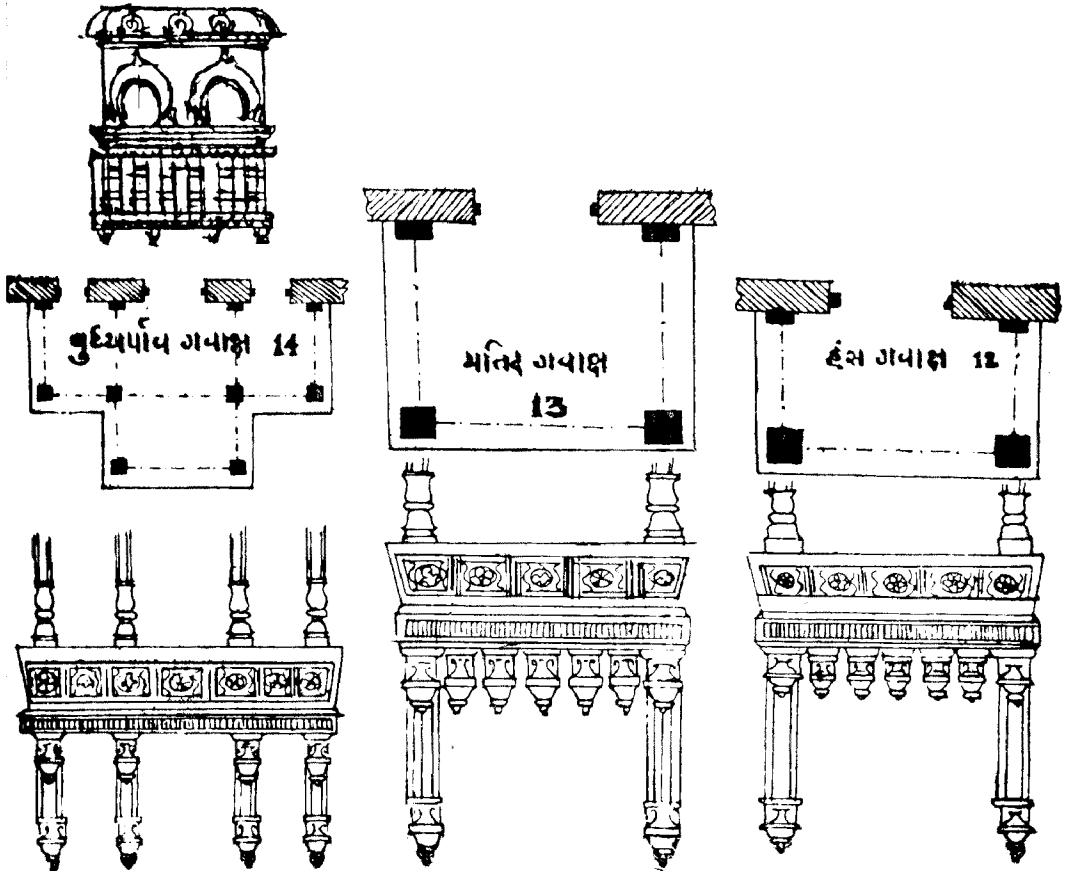

प्रवेशप्रतिष्ठासुहृत्

सौम्यायनेरवौ कुर्यात् प्रपेश मुत्तरात्रये ।

वाहये मैत्रे मृगे पूष्ये चित्रांत्यां धासरवेद्वये ॥१४७॥

कर्कशी ४ संक्रांति दक्षिणु होय ते अने मकरशी ४ संक्रांति उत्तरायतन न्नाणुवी
चैत्र मास छोडीने जीन पांय मासमां गृह प्रवेश के प्रतिष्ठा करवी उत्तरा त्रय, रौति
अनुराधा, मृगशीर्ष, पुष्य, चित्रा, देवती, धनिष्ठा शतलिषा ये नव नक्षत्रोमां प्रवेश क

शुकन

दुर्गादक्षिणे चेष्टा च तारामा वामनादिनी ।

प्रयाणा द्वौ शुभाशान्त न कुर्यात्प्रवेशोन्यथा ॥१४८॥

प्रवेश समये शुकन जेवा, दुर्गापक्षी जमणी दिशाये चेष्टा करे त्यारे उत्तरे
जोसे त्यारे प्रयाण तथा धरने आरंभ के प्रवेश करवे जमणे अंगे चेष्टा करे,
उत्तरे जमणी जेउ तरङ्ग जोसे ते समय शुभ न्नाणुवे।

वामतो दक्षिणे याणि सर्वतो भयनाशिनी ।

दक्षिणा घातिया वामे सा वामा कुरुते भयं ॥१४९॥

श्वानस्य विपरीतां स्या इति चेष्टा तु तादशी ।

वामा दुष्टा वमि स्वास विष्टा जं भाग धूनन ॥१५०॥

श्वान श्वाननी चेष्टा धूणे वगेरे चेष्टा दुष्ट न्नाणुवी

प्रथमं ध्रुव देशो दक्षिणे चोतरे पुनः ।

शुकनो भवनादीना विनिवेशः सुखावहा ॥१५१॥

प्रथम ध्रुव निश्चि देश लेहे दक्षिणे उत्तरे ते शुकन भवनादि=गृहादिने वीशे अ
जाणे अने प्रवेशमां जमणे होय ते श्रेष्ठ न्नाणुपुं.

गृहद्वारे समीपे वा शून्यं ज्ञात कोशीश्वर ।

सख्यं करोति वागेहं कागतादि प्रवेशनं ॥१५२॥

धरने द्वारे अगर पासे कोशीक स्वर करे तो गृह शून्य रहे अथवा धर उपर
के होले धरमां प्रवेश करे तो धर शून्य रहे धरघणीनुं मृत्यु थाय

भामेण क्यचि किंवित लोके प्रात निशामुखे ।

सर्वकार्यो दिमो भावमे तत्सर्वमुपश्रुतो ॥१५२॥

વાણી જોઈ રાત્રીના ચોથા પ્રહરે ઘડી.....જોલે ત્યારે.....ન જોલે ત્યારે જોઈ
 ॥ પ્રાતઃ કાલે જોઈ જે કામ કરવાનું હોય તે મનમાં ચીન્તવી જોઈ પછી નિશ્ચય ધરે
 ઈ શુદ્ધ સમીપે જોલે તે સાંભળી પછી વિચાર કરવો.

મુહુર્ત

પ્રવેશ વાસ્તુ દિવ્યાલ કર્તવ્યં ગૃહપૂજનં ।

આચાર્ય શિલ્પિનો પશ્ચાત્ મોજયે સ્વજનાદિકઃ ॥૧૫૩॥

ગૃહ પ્રવેશ સમયે વાસ્તુ દીગ્પાલ ગ્રહોનું પૂજન કરી આચાર્ય અને શિલ્પીનું પૂજન
 તકાર કરી સર્વને કારીગર વગેરે અને પોતાના સગાઓને જમાડવા.

પ્રશસ્તિ

મેઘપટે વરે દેશે કુંભકર્ણ નૃપાલયેઃ ।

ક્ષેત્રાક્ષઃ સૂત્રધાર સ્વપુત્રો મંડન આત્મજન ॥૧૫૪॥

કૃતેન વાસ્તુદધઃ સારમાદીયગુરુશક્તિઃ ।

નિર્મિતો વાસ્તુતઃ સારઃ વિશ્વકર્માપ્રસાદતઃ ॥૧૫૫॥

મેઘા પટ (ચિવાડ) દેશમાં ચિત્રકોટ નગરે દિવાન કુંભ કર્ણનો સૂત્રધાર જેતાત્મજ
 સૂત્રધાર મંડન વિરચિત વાસ્તુદધિસારમાંથી મથીને ઉદ્ધારીને વાસ્તુસાર નામ ગ્રંથ શ્રી
 વૈશ્વકર્માના વાક્યપ્રસાદથી રચ્યો.

શ્રીમંડનસૂત્રધારે વાસ્તુશાસ્ત્રના સંક્ષિપ્ત સારરૂપ વાસ્તુસાર ગ્રંથની રચના કરી
 નો અનુવાદ “પદ્મશ્રી” સ્થપતિ પ્રભાશંકર એઘડલાઈ સોમપુરા શિલ્પવિશારદે
 શ્રી પ્રકાશિત કથું.



પરિશિષ્ટ ગ્રંથપૂર્તિ

શ્રી વિશ્વ કર્મ પ્રકાશમાં ખનન વિધી સમયે “નમોસ્તુ સર્થેભ્ય” ના મંત્રને શક્તિ જપ કરવા. કરાવવો અધ્યાય ૧

૧ ગજથી ૩૨ ગજ સુધીના ગૃહોને આયાદિ મેળવવા તે ઉપરના ઘરને મે મેળવવાની ચીન્તા ન કરવી વળી છુલોદ્ધારમા પણ આયાદિ ગણિતની ચીન્તા ન તેમજ દ્વીશાલ ગૃહને પણ ગણીત ન મેળવવું.

પાષાણૈર્નિર્મિતં યતુતદ્ગૃહમંદિરં સ્મૃતમ્ ।
 પક્ષેષ્ટકં વાસ્તુનામ ભવનં દ્વિતમુત્તમમ્ ॥૧૩॥
 અનિષ્ટકૈઃ સુમનંતુસુધારક્કર્દમેન તુ ।
 માનસ્યં વર્દિતં કાષ્ટૈ વૈત્રશ્ચ ચન્દનં સ્મૃતમ્ ॥૧૪॥
 વૈશ્વૈશ્ચ વિજયં પ્રોક્તં રાજ્ઞાશિલિપિ વિકલ્પિતમ્ ।
 કાલં મેતિ ચ વિજ્ઞેય મષ્ટમં તૃણજાતિભિઃ ॥૧૫॥
 ઉત્તમાનિ ચ ચત્વારિ ગૃહાણિ ગૃહમેધિનામ ।
 સૌવર્ણ રાજસંતામ્ર માયસં ચ પ્રકીર્તિતમ્ ॥૧૬॥
 સૌવર્ણાન્તુકરન્નામ રાજતં શ્રીમવન્તથા ।
 તામ્રેણ સૂર્યમંત્રન્તુ ચંડનામ તથાયસમ્ ॥૧૭॥
 દેવદાનવગંધર્વ યક્ષરાક્ષસપન્નગા ।
 દ્વાદશૈતે પ્રકારાંસ્તુ ગૃહાણાં નિયતા સ્મૃતાઃ ।
 જાતુષ્ટ્વ નિલયં નામ પ્રાયુષં વારિબન્ધકમ્ ॥૧૮॥
 एवं સર્વાસુજાતીષુ ગૃહાણિ ચ ચતુર્દશઃ ।
 ચત્વારશ્ચોતમાયે ચ તે ગૃહાવર્ણા પૂર્વકાઃ ॥૧૯॥

પત્રરતુ' બનાવેલ ઘરને, ૧ મંદિર : પાકી ઇંટથી બનેલ ગૃહને ૨ ભવન.
 ઇંટના ગૃહને ૩ સુમન ગારા માટીના ગૃહને ૪ સુધારા કાષ્ટથી બનાવેલ ગૃહને ૫ માન
 (વેતો) ઉત્તમ કાષ્ટથી બનાવેલ ગૃહને ૬ ચંદન વસ્ત્ર તંબુના ગૃહનું ૭ વિજય તૃણ ધા
 ગુપડાને ૮ કાલિમા કહે છે. સુવર્ણના ગૃહને ૯ કર : ચાંદીના ગૃહને ૧૦ શ્રીભવ; તાં
 ગૃહને ૧૧ સૂર્યમંત્ર અને લોહના ગૃહને ૧૩ ચંડ લાખથી બનેલા ગૃહને ૧૪ આ
 કહે છે અને જળબંધનન ૧૫ પાયુષ કહે છે

વિશ્વકર્મ પ્રકાશ અ૦ ૪ શ્લોક ૫૦ માં શિલાં પ્રમાણુ કહે છે

અથૈકવિંશં ધન નૈદા વિસ્તારકેઽવ્યાસમિતં તદર્ધમ્ ।
 તદર્ધ માનંત્યં ચ પિંડકાસ્યાદ્ધ્વાધિકાન્યૂનતરાનકાર્યં ।

શીલા. ૨૧, ૧૭, ૧૩, કે નવ આંગળની હોય તો તેનું અર્ધ વ્યામ પહોળી અને ધનું અર્ધ બાડી શીલા કરવી

હાહર રસોડું પાણીયાડૂ ખાણીએ ઘરની જમણી તરફ તીજેરી ઈશાનકોણે દેવપૂજા ડાબી છે. હાહરના કઠેડાને કરાધાર કહે છે

ભવન કેટલું ઉંચું કરવું

उदयेशत हस्तान्ते मूलद्वादशभूमिका।

मध्यउच्चगृहं श्रेष्ठं मग्नोच्चऽपशुभावहा ॥ इति गर्ग वास्तुशास्त्र ॥

ગર્ગાચાર્યે સો હાથ સુધી ભવન ઉચું કરવું. કે બાર ભૂમિ (માળ) સુધી ઉચું કરવું કહી મિહિર અને કિરણાક્ષ તંત્રમાં પણ સો હાથ સુધી ભવન ઉચું કરી શકાય ભવનની થનામાં ફરતા ખંડોમાં મધ્યનો ખંડ ઉચો કરવો પરંતુ ગૃહસ્થના ભવનને આગળ ડેલી ભાણુક કદી ઉંચું ન કરવું તે અશુભ છે મૂળ ઘરથી માઠ ડેવી નીચી કરવી.

વિથિ, કેટલાક ભવનોને ત્રણ બાજુ ઘડીનીચું હોય ત્યાં તેને વિથિ કરવી એટલે ઠળતો કસલો કરવો. અથવા એવા સ્થળે ફરતો એટલો કરવાથી ઘરના પાયાની મજબુતાઈ વધે છે. ટલાક ઘરને ફરતી છુટી જમીન રાખે છે તેને વિથિ કહે છે શહેરના રસ્તાએમાં આડી દીને પણ વીધી કહે છે

શયન-દક્ષિણ કે પૂર્વે મસ્તક રાખીને શયન કરવું તે શ્રેષ્ઠ બાણુવું

પીઠીયા-પગથીયારી સંખ્યા કેટલી રાખવી-ત્રિવિમક્ત તુલ્યરાશિ દ્વિશેષ નૈવ કારયેન્ કાષ્ટદ્વિમથાપ્યુય વિશેષ એક શેષ તદાવૃધિમ વા પ્યુયાન ॥

પરિમાણ મંજરી

પીઠીયા કે પગથીયાની સંખ્યા જેટલી હોય તેને ત્રણે ભાગતાં શેષ જો એ રહેતો અશુભ બાણુવું પરંતુ શુન્ય અથવા એક વધે તો તે સર્વ સુખી વૃદ્ધીદાયક બાણુવું.

૧૧ વધે	૧૨ વધે	૧૩ વધે	૧૪ વધે	૧૫ વધે	૧૬ વધે	૧૭ વધે	૧૮ વધે
તો	તો	તો	તો	તો	તો	તો	તો
ઈંદ્ર	યમ	રાજ્ઞ	ઈંદ્ર	યમ	રાજ્ય	ઈંદ્ર	યમ
શ્રેષ્ઠ	નેષ્ટ	શ્રેષ્ઠ	શ્રેષ્ઠ	નેષ્ટ	શ્રેષ્ઠ	શ્રેષ્ઠ	નેષ્ટ

अथ शल्व विज्ञान

जलांन्तं प्रस्तरांतं वा पुरुषान्तमथोपि च।

क्षेत्र संज्ञोद्भये चोद्गत्य शल्य सदनमारमेत् ॥१॥

केशा कषालं भत्यास्थि भस्मलोहे च मृत्वये ।

शल्यानैकविधाः प्रोक्ता धातु काण्टस्थि संभवा ॥२॥

તાનપરિક્ષણ પ્રકર્તવ્યો ગૃહારંભો દ્વિજોત્તમ ।

નવકોશે કૃતે ભૂમિ ભાગે પ્રાચ્યાદિતોલિલેત્ ॥૩॥

અ ક ચ ટ ત પ ય શાંન્ક્રમાદ્વર્ણાં નિમાનિ ચ ॥વિશ્વકર્મપ્રકાશા॥

પ્રાસાદ કે રાજભવનનો પાયો પાણી કે પથ્થર આવે ત્યાં સુધી ખોદી ભૂમિ શુદ્ધિ (અગર શુદ્ધ કુવારી ભૂમિ કંઠણુ આવે ત્યાં સુધી પાયો ખોદવો) અન્ય મનુષ્યોના ઘરની બ માણસના માથોડા નીચે શલ્ય હોય તો દોષ નથી લાગતો રાજભવન કે પ્રાસાદ નીચે રીત ભૂમિ શુદ્ધ કરવી

પ્રાસાદ કે ઘરની ભૂમિ શુદ્ધ કરીને શલ્યોદ્ધાર કરી ગૃહારંભ કરવો-વાળ-ખોપરી-શ હાડકા-લસ્મ-રાખ-ચામડુ કોલસા લોહું-કાષ્ટને શલ્ય કહ્યાં છે તે ભૂમિમાંથી કાઢી શલ્ય કરવો શલ્યના અનેક પ્રકાર કહ્યા છે તેમાં ધાન્ય ધાતુ કાષ્ટ-સોતું-રૂપુ દ્રવ્ય પણ હોય તો કાઢી લેવા જો કે એ પ્રકારના શલ્ય દોષકારક ગણતા નહિ.

<p>નૈઋત્ય હાથહાથો શ્વાનના આના</p>	<p>દોઢ હાથે ખાળકના અસ્થિ પશ્ચિમ</p>	<p>વાયવ્ય ચાર હાથ નીચે નરશલ્ય</p>									
<p>દક્ષિણ માથોડા પર શલ્ય</p>	<table border="1"> <tr> <td>ટ</td> <td>ત</td> <td>પ</td> </tr> <tr> <td>ચ</td> <td>મધ્ય શલ્ય</td> <td>ય</td> </tr> <tr> <td>ક</td> <td>અ</td> <td>શ</td> </tr> </table>	ટ	ત	પ	ચ	મધ્ય શલ્ય	ય	ક	અ	શ	<p>ઉત્તર કેડ નીચે પ્રાદ્મિણના શલ્ય</p>
ટ	ત	પ									
ચ	મધ્ય શલ્ય	ય									
ક	અ	શ									
<p>અગ્નિ કેડ નીચે નર શલ્ય</p>	<p>પૂર્વ દોઢ હાથે નરશલ્ય</p>	<p>ધશાન દોઢ હાથે ગૌસવ</p>									

વાસ્તુ-ઘરનો આરંભ કરતાં પહેલા દીશામાં ઉત્તમ એવા શિલ્પીએ ભૂમિની પ કરવી-ઘરનો ભૂમિના નવ કોઠા-ભાગ પૂર્વ દીશામાં કચે પાડીને તેમાં અ, ક, ચ, ટ, ત ય, ચ. એમ અક્ષરો લખવા

સ્વામિએ-કોઈ કુમારીકાના હાથમાં રૂળ આપીને-ૐ હ્રીં કુષ્માંઢિકૌમારિ મમ કથય કથય હ્રી સ્વાહા નો મંત્ર એક વીસ વાર ભણીને રૂળ કુમારિકા ઉપરોક્ત રૂળ ન્યાં તેની નીચે પ્રમાણે શલ્ય ભણવું તે કાઢીને ભૂમિ શુદ્ધ કરી ગૃહારંભ કરવો.

પ્રશ્ન કરતાં પૂર્વે અ ખંડ-કોઠામાં રૂળ મુકે તો દોઢ હાથ નીચે મનુષ્યનું શલ્ય ન અગ્નિકોણમાં ક કોઠામાં કેડ નીચે મનુષ્યના હાડકા નીકળે દક્ષિણે ચ નીચે માથોડા નરશલ્ય નૈઋત્ય કોણ કોઠામાં શ્વાનના હાડકા નીકળે પશ્ચિમે ત કોઠામાં દોઢ હાથ

માળકના હાડકા નીકળે-વાવ્યકોણમાં કોઠામાં ચાર હાથ નીચે મનુષ્યના હાડકા નીકળે, ઉત્તર દિશામાં ચ કોઠામાં બ્રાહ્મણના હાડકા કેડ નીચે ઉંડા નીકળે ઇશાન કોણમાં ચ કોઠામાં કોઠ હાથ નીચે ગાયના હાડકા નીકળે શક્યની કમે મધ્યના કોઠામાં છાતી જેટલે ઉંડે વાળ ખોપરી અને લોહ લક્ષ્મ રાખ્ય આદિ શક્ય નીકળે તે સર્વ શક્ય કાઠીને વાસ્તુ પૂજન કરવાથી ભૂમિની સુદ્ધી કરવાથી સ્વામિ સુખ વૈભવ પ્રાપ્ત કરે

(૧૦) કીર્તિસ્તંભ. નગરની પૂર્વે ૧૦૮ હાથ ઉચે ને વિસ્તારમાં ૨૮ લાગ કરવો તેને સાત કે નવ માળ કરવા તેમા અનેક દેવદેવીયોના સ્વરૂપો ચારે દીશામાં કરવા જનાર્દન અનંત રુદ્ર ઇંદ્ર ઉપેંદ્ર બ્રહ્મા. દશાવતાર સપ્ત માતૃકાઓ આદિત્ય સ્વરૂપો કરવા કીર્તિસ્તંભને પૂર્વે ધ્વજસ્તંભ ઉભો કરવો.

(૧૧) ભૂમિ શુદ્ધિ પછી શીલારોપણુ વિધિ કરવી વર્તમાનમાં પ્રાસાદને નવ શિલાથી થાય છે જે કે પાંચ શીલાઓનું પણ ક્ષીરાવણુમાં કહેલ છે. વિશ્વકર્મ પ્રકાશમા પણ પાંચ શીલા અને તેમાં અંકીત કરવાના ચીન્હો સ્વસ્તીક કળશાદિ કોતરવા ૨૧-૧૭-૧૩ આગુલની શીલા તેના અર્ધા ભાગે પહોળા અને તેના અર્ધા ભાગે જાડી શીલા કરવી, શીલા કરાવવી નીચે ત્રાંબાના કળશ નાગ કાચબો સ્થાપન કરવાનું કહ્યું છે

(૧૨) ૧ રાષ્ટ્ર ખંડ, મોટું રાજ્ય, ૨ દેશ-રાષ્ટ્રનો એક ભાગ, ૩ મંડળ દેશનો એક ભાગ.

(૧૩) સમરાંગણુ સૂત્રધારમાં રાષ્ટ્ર ગ્રામ સમૃદ્ધિ ઉત્તમરાષ્ટ્ર. ૯૧૫૦ ગામો હોય, તે મધ્યમરાષ્ટ્ર ૫૩૮૪ ગામો હોય તે, કનિષ્ઠરાષ્ટ્ર ૧૫૪૮ ગામો હોય તે, પ્રત્યેક રાષ્ટ્રમાં ૭-૭ નગરોનું નિર્માણ કરેવું હોય.

(૧૪) રાજ્ય મહારાજ્યોએ ગ્રામ સમૃદ્ધિ પ્રમાણુ (રાજવલ્લભ મંડન સૂત્રધાર)

૧ રાકવર્તિ	એક ચક્રધારી સર્વોપદિ	૫ સામંત રાજ્ય દશ હજાર ગ્રામનોપતિ
૨ મહામાંડલિક	એકથી બે લાખ ગામોનો પતિ	૬ સામંત પાંચ હજાર ગ્રામોનો પતિ
૩ માંડલિક	પચાસ હજાર ગ્રામનો પતિ	૭ ચતુરાલિક ચૌરાશી એક હજાર
૪ મુખમાંડલિક	રાજ્ય વીશ હજાર ગ્રામનો પતિ	ગ્રામનો પતિ
		૮ અલ્પ રાજ્ય સો ગ્રામનો પતિ

(૧૫) માર્ગ—પુર નગર ને આડા ઉભા-૧૭-૧૭ માર્ગો. ગ્રામને નવ માર્ગો. જેટકને પાંચ માર્ગ કૂટને ત્રણ કર્વટને બે માર્ગોની યોજના કરવી મયમુની અને માનસારે ગ્રામના બારથી પંદર ભેદો પાડેલા છે. દંડક. સર્વતો ભદ્ર, સ્વસ્તિક, પદ્મક, આદિ તેના સ્વરૂપ અને માર્ગ ગણના પરથી તેમા નામ કરણુ પાડેલ છે મોજદેવ પ્રણિત સમ-રાગસમ સૂત્રધારમાં નગરને ૯ થી ૧૭ આડા રાજ્યમાર્ગો યોજવા કહ્યું છે તેમાં ત્રણ પાંચ પદના અંતરે પ્રસિદ્ધ રાજ્યમાર્ગો રાખવા શાશ્વત-રથાન્તર માર્ગ ૩૦ ૪૦ કે ૫૦ હાથ વિસ્તાર-પહોળા યોજવા, છેડાપર ઘંટામાર્ગ મહારથ્યા. યાનમાર્ગ રાખવાનું કહ્યું છે જે માર્ગમા સંગમસ્થાને ચત્વર ત્યાં ઉદ્યાન દેવસ્થાન કીર્તિસ્તંભ, ધ્વજસ્તંભ, દીપસ્તંભ ઉભા કરવા દેવીપુરાણુમાં રાજ્યમાર્ગ દશ ધનુષ્ય (૬૦ ફૂટ) પહોળા રાખવા.

કૌટિલ્ય અર્થશાસ્ત્રમાં કહેલા રાજ્યમાર્ગો પણ વધુ વિસ્તીર્ણુ માર્ગ રચના શુકાચાર્ય

કહે છે. તેઓ ઉત્તમ માર્ગ ૩૦ ગજ મધ્યમ વીશ ગજ અને કનિષ્ઠ માર્ગ ૧૫ હી વિસ્તારનો કરવો.

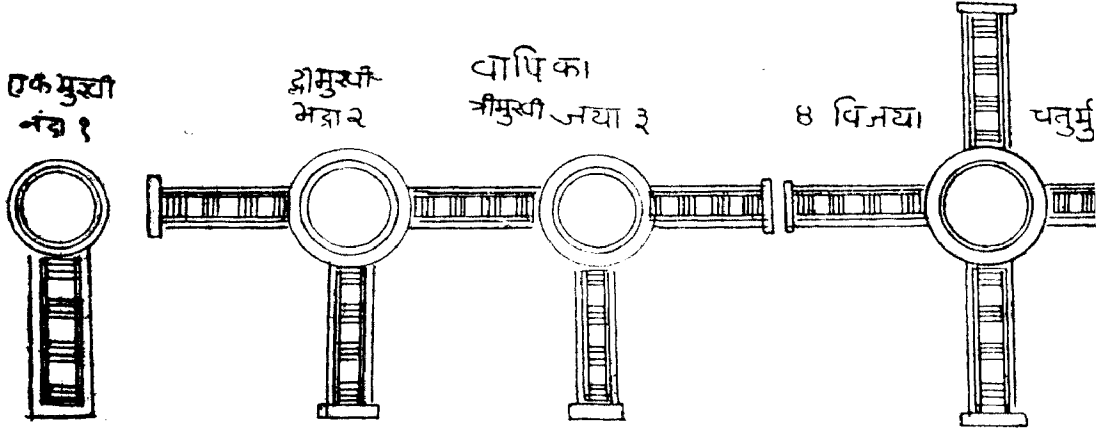

ચાર પ્રકારની વાવે

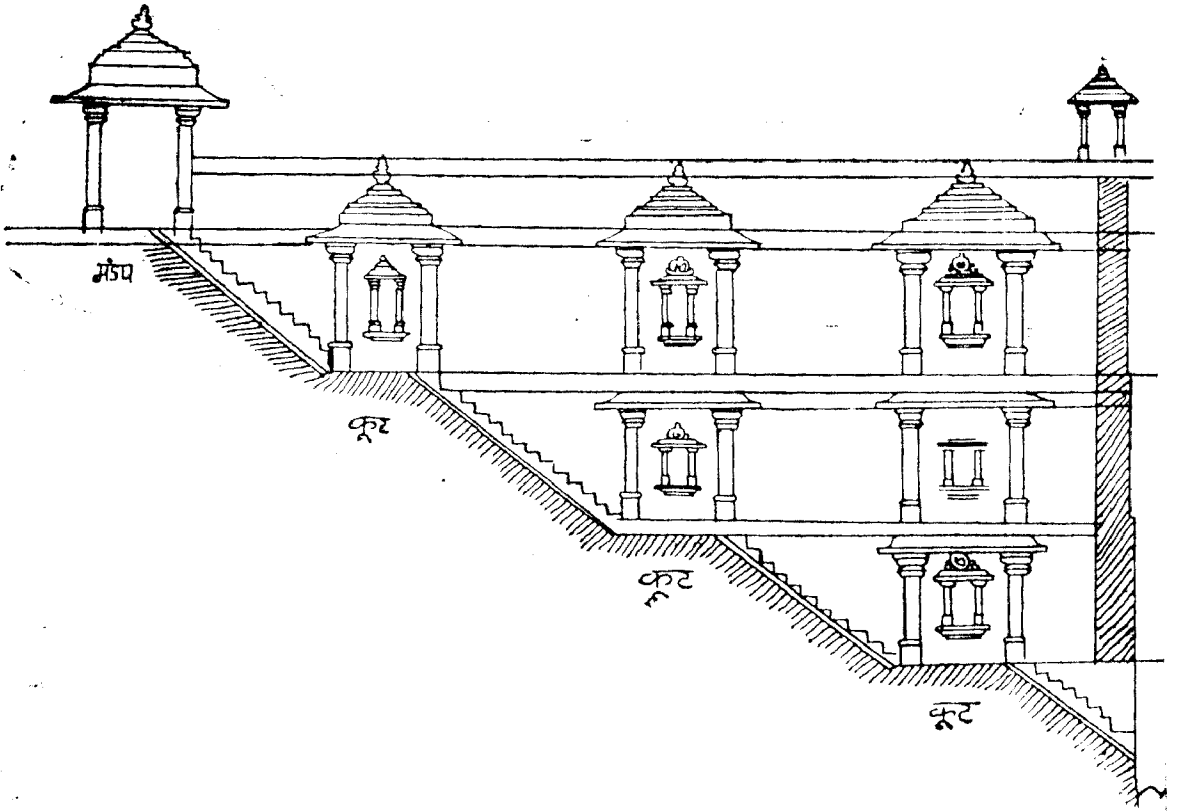

વાવનું સેકશન

દેવીપુરાણ અને બ્રહ્માડપુરાણમાં દેશમાર્ગ (નેશનલહાઇવે) ૬૫ હાથ પહોળા રાખવો. બીજા નગરના માર્ગ ૬૦ હાથ સાબા રથ્યા સોળ હાથ ઉપર રથ્યા અને જનપદ (કૂટપાથ) ખવાનુ કહે છે વિષ્ણુસંહિતા ૩૦. ૨૩ માં સાંકડા માર્ગનો નિષેધ કરે છે

પંચાન વિશ્વદેન સોમસૂર્યાંશ મારુત : સોમસૂર્યાના કીરણો અને વાયુ પવનનો ચારથી માર્ગ શુદ્ધ રહે નગરજનોનું સ્વાસ્થ્ય જળવાય સાડ રહે સ્વચ્છતાવાળા

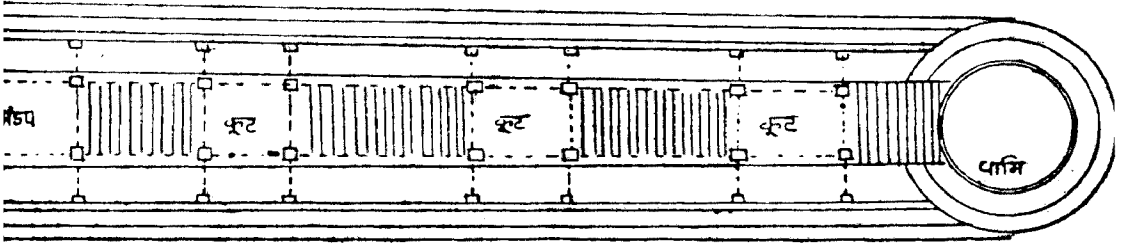

વાવનું તલદર્શન

(૧૬) ચાર હાથથી તેર હાથના વિસ્તારના જળાશ્રય કુવાનુ કહ્યું છે ચાર હાથ વિસ્તારના કુવાને ૧ શ્રીમુખ પાંચ હાથનાને ૨ વૈજય ૬ હાથનાને ૩ પ્રાંત સાત હાથના આઠ હાથનાને ૫ મનોહર નવ હાથ વિસ્તારનાને ૬ ચુડામણિ દશ હાથનાને ૭ દિગ્ભદ્ર અચ્ચાર હાથનાને ૮ જય ખાર હાથનાને નાંદ તેર હાથ વિસ્તારને કંકર નામ કહેવુ ચાર હાથથી નાના કુવાને કૂંડ કહેવી

(૧૭) જે જળાશ્રય (કૂંડ) ચોરસ હોય તેનુ નામ ભદ્ર, જે ભદ્ર સહિત હોય તે ભદ્ર, જે પ્રતિભદ્ર સહિત હોય તે કૂંડને નાંદ જે કૂંડના મધ્યમાં લિટ્ટ હોય તે કૂંડને પરિઘ કહે છે કુંડને પગથીઆ પછી-ચોટલા રાખવા તેને લિટ્ટ કહે છે. પગથીઆ પછી મણુ રાખવુ તેને પરિઘ કહે છે લિટ્ટના ઉદયમાં ગંગા આદિ નદીયોની મૂર્તિઓ કરવી મેઘ સૂર્ય, દશાવતાર, વિષ્ણુઓ-એકાદશ શ્લોકો, દુર્ગા, ભૈરવ, માતૃકા, ગણપતિ, અગ્નિ, વર્ષાના નારદદીગ્યાલાદિ મૂર્તિઓના ગોખલાઓમાં આ સર્વ સ્વરૂપો કરવા તેથી કુંડ તીર્થ રૂપ અને છે આઠ હાથ=ગજથી સો ગજ સુધીના કૂંડનું પ્રમાણ કહેલું છે. કુંડને ચાર ખાર ચોતરફ ઉતરવાને પગથીઆ-ભીકુમાં ગોખલાઓ અને કુંડના ખુણાઓમાં ચોકીયો મથા પટ્ટશાલા કરવી

કુંડના પ્રવેશ દ્વાર પર શ્રીધર મંડપ કરવો તોરણ યુક્ત બે સ્તંભનો પ્રતોલ્યા પણ કરવી.

(૧૮) વાપિકા-વાવ-એક મુખનો વાવને ત્રણ ફૂટ હોય તેને તે નાંદા બે મુખની વાવને છ ફૂટ હોય તે ભદ્રા : ત્રણ મુખની વાવને નવ ફૂટ હોય તેને જયા અને ચાર મુખની વાવને ખાર ફૂટ હોય તેને વિજયા વાપિકા કહેવી.

(૧૯) સરોવર-અર્ધ ચંદ્રાકાર હોય તેને અર્ધ ચંદ્ર સરોવર કહેવું. ચારે બાંધેલું હોય, તેને મહાસર કહેવું. ગોળ સરોવરને વૃત કહેવું ચતુષ્કોણ હોય તે ચક્રાયા સરોવર કહેવું. જેને એક ભદ્ર હોય તેને ભદ્ર સરોવર કહેવું આવા સરોવર પગથીની પંકતી પછી મોટું રમણું કરવું મોટું રમણું હોય તેને પરિધ જેઠ કહે સરોવરના મધ્યમાં ટેકરા ચોતરાને બેક સ્થળ (પક્ષી માટે) કહે છે તે કરવું.

માનમાપ-એક હજાર-કુંડ અથવા ધનુષ્યનું સરોવર જેઠ માનવું પાંચ સો ધનુષ્ય મધ્યમાન અને અઠીસો ધનુષ્ય વિસ્તાર કનિષ્ઠમાનનું સરોવર બાણુવું

સરોવર ૬

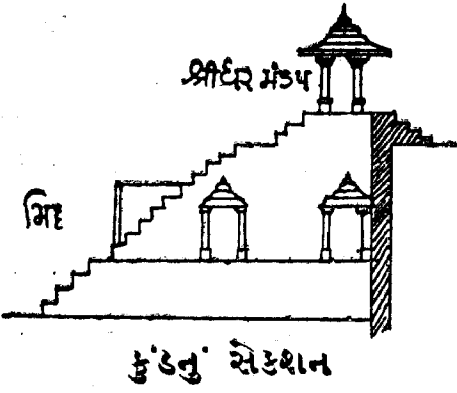
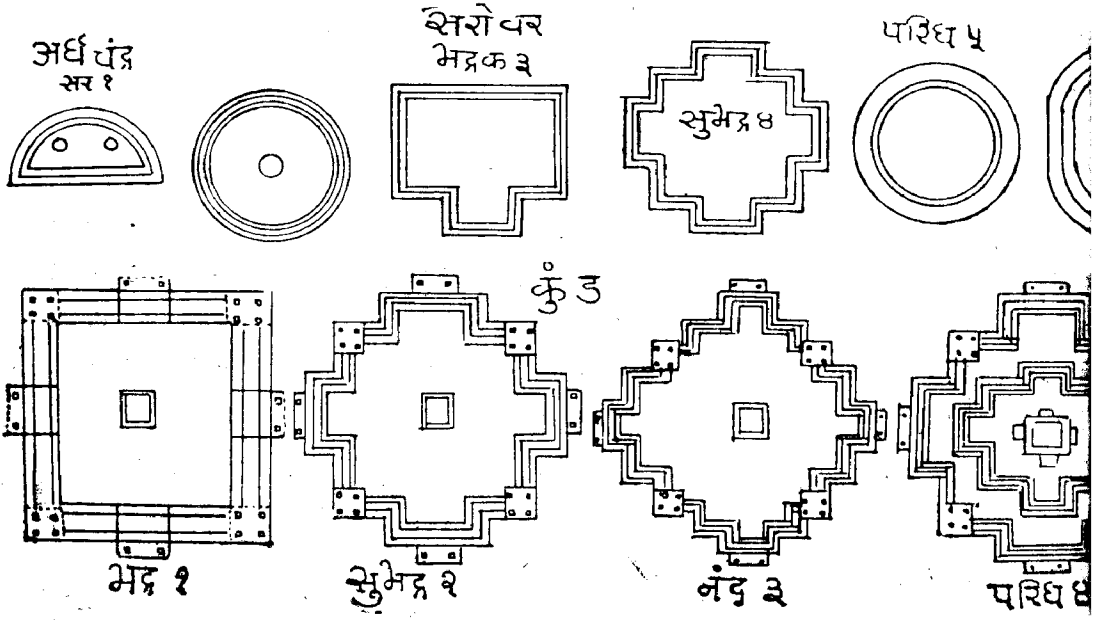

કુંડ ૪

प्राचिन ग्रंथोनुं ऋण

संतान	शिल्परत्नम्	ब्रह्माडपुराण	गर्गसंहिता
राङ्गणसूत्रधार	शब्दकल्पद्रुम	निर्वाणकलिका	किरणाक्षतंत्र
प्रतम्	कौटिल्य अर्थसार	मत्स्यपुराण	परिमाणमंजरी
निति	मनुष्यालयचंद्रिका	राजवल्लभ	देवीपुराण
इसंहिता	कारणलक्षसूत्र	कामीकागम	विष्णुसंहिता
रकोश	मानसार	रत्नकोश	पतंजली

पद्मश्री प्रभाशंकर ओघडभाई सोमपुरा शिल्पविशारद
द्वारा संपादीत शिल्पग्रंथो के प्रकाशन

पार्णव गुजराती अनुवाद किं. रु. ५०)	८ वेधवास्तु प्रभाकर हिन्दी गुज. रु. १२)
पार्णव गुजराती हिन्दी अनु. ,, रु. २५)	९ वास्तुकलानीधि रु. ६०)
पार्णव उतरार्ध गुजराती अनु. ,, रु. २०)	आलबम ओफ इन्डीयन आर्चिटेक्चरल डीजाइनस
सादतिलक गुजराती अनु. ,, रु. १५)	१० प्रतिमाकलानीधि-आलबम ओफ हिन्दु इकोनोग्राफी
स्तुसार गुजराती अनु. ,, रु. १५)	११ वास्तुनिघंटु रु. २०)
सादमंजरी हिन्दी अनु. ,, रु. ७)	१२ वास्तुतिलक रु. ३०)
सादमंजरी गुजराती अनु. ,, रु. ७)	१३ जीन दर्शनशिल्प रु. १०)
रतीय दुर्ग विधान गु० रु. ३५)	} सोमैया पब्लिकेशन बम्बई
रतीय शिल्पसहीत हि० रु. १२५)	
पार्णव १७ जयपृच्छावास्तुशास्त्र	१८ वास्तुविद्या

પુરવાણી

સૂત્રધાર મંડન વિરચિત વાસ્તુસારની જે હસ્તપ્રતો મળી આવી છે, તેમાં સૌરાષ્ટ્ર પ્રતમાંથી પ્રાપ્ત થયેલી પ્રતોમાં ૧૫૫ શ્લોકો છે. તે મુજબ લઈ આ આવૃત્તિ છાપી રાજસ્થાનની પ્રત (જે મેવાડમાંથી મળી છે તે)માં કેટલાક વધારે શ્લોકો છે. જેમાં ત્ર મન્યાન્તરે શબ્દ મૂકાયેલો છે, એટલે તે શ્લોકો મૂળગ્રંથના નહિ હોય એમ છે. પણ કદાચ સૂત્રધાર મંડને જ ગ્રંથસંકલન વખતે ગ્રંથાન્તરથી વિષય સ્પષ્ટ માટે તે શ્લોકો મૂક્યા હોય તો તેમ અને પણ ખરૂં એમ માની લઈ લિપિકારે સળંગ અનુક્રમમાં લખ્યા છે.

અહીં તે શ્લોકો જુદા તારવી કાઢી પુરવાણી રૂપે આપ્યા છે. અને તેમના અનુક્રમાંક એ એમ આપવા ઉચિત હોવા છતાં તે પ્રતકારે આપેલા નંબર જ આપ્યા છે. તે શિલ્પકારોની પ્રતોમાંના જે શ્લોકો તે પ્રતમાં નથી તેની પણ નોંધ આપીએ એટલે વાચકને શ્લોકાનુક્રમની સ્પષ્ટતા થશે. -સંપાદક

નોંધ-શ્લોક ૭૮ (૫-૨૮)ના પૂર્વાર્ધ પછી ચતુઃષ્ટિપદે આ પદથી શ્લોક ૨૩ છે, એટલે એ ત્રણ લીટીનો શ્લોક ૭૮ બન્યો છે, એમ સમજવું.

અહીં સુખીની રાજસ્થાનની પ્રતમાં ગુજરાતની પ્રતમાંના ૭, ૬, ૧૨, ૧૫, ૨૪, ૨૬, ૩૦, ૩૫, (૩૮-૩૯ એ બે શ્લોકોની જગ્યાએ એક શ્લોકમાં પાઠાન્તરથી આપવામાં આવ્યો છે એટલે કે ૩૯ નથી તેથી) ૩૯ અને ૬૦ આમ શ્લોક ૭૩ થી સંખ્યામાં ૧૦ ઘટવાથી તે પ્રતમાં ગુજરાતની પ્રતના શ્લોક ૭૩નો શ્લોક ૬૨ની જાગો આવે છે.

શ્લોક ૬૩, ૬૪, ૬૫ એ ત્રણ વાસ્તુદેવતાના વધારાના શ્લોકો છે અને તે જરૂરના થી ગુજરાતની પ્રતની ક્ષતિની પૂર્તિ કરનારા છે. જે અહીં આપ્યા છે.

ईशकोणादितो बाह्ये चरकी च विदारिका ।

पूतनापापराक्षस्यो देयस्ताभ्यो बहिर्बलिः ॥६३॥

આ બે શ્લોકો છાપેલા ૫-૨૪ ઉપર ૭૨ પછીના છે. તેમનું ભાષાન્તર ૫-૨૫ આવી ગયું છે. એટલે શ્લોક નં. ૭૩નો છે તે ૭૫ સંખ્યાનો થાય છે, તેનું ભાષા-૫-૨૭ ઉપર ચતુઃષ્ટિ વાસ્તુ વાળું અપાયું છે. પછી એકાશીપદવાસ્તુ શતપદ વાસ્તુ હિ શ્લોક ૭૬ સુધીનું ભાષાન્તર ૫-૨૭ ઉપર છે.

हेतुकः श्रीपुरन्वश्च वैतालश्चाग्निजिह्वकः ।

કાલઃ કરાલોઽગ્નિરિત્યેતે ભીમપૂર્વાદિ ભૈરવાઃ ॥૬૪॥

દેવતાઃ પૂજ્ય ગંધાદ્યૈર્બ્રહ્મા વેદપદો ભવેત્ ।
 બ્રહ્મકર્ણેઽષ્ટૌ યુગ્માંશા અર્ધભાગાશ્ચ વાહ્યાઃ ॥૬૫॥
 શેષા એકપદાઃ પ્રોક્તાશ્ચતુર્વિંશતિદેવતાઃ ।
 ચતુઃષષ્ટિપદે વાસ્તુ વૈકાશીતિપદેઽધુના ॥૬૬॥
 મધ્યે બ્રહ્મા નવાંશોઽસ્તિ પટ્ટપદાર્થ અર્ચમાદયઃ ।
 દ્વિપદા મધ્યકોણેઽષ્ટૌ વાહ્યે દ્વાત્રિંશ દેવતાઃ ॥૬૭॥
 શતે બ્રહ્મા કલાંશોઽષ્ટવાહ્યકોણેષુ સાર્ધગાઃ ।
 ચતુર્ભિરર્ચમાદ્યાશ્ચ શેષા ચ પૂર્વવાસ્તુવત્ ॥૬૮॥

વાસ્તુ દેવતાઓનું અંદનાદિ પદાર્થોથી પૂજન કરવું. ચોસડપદ (ચતુઃષષ્ટિ) વાસ્તુમાં બ્રહ્મા ચાર પદમાં, બ્રહ્મકર્ણના આઠ આપઃ, આપવત્સઃ, સાવિત્રઃ, સવિતૌ, ઇન્દ્રજયઃ, રુદ્રઃ, રુદ્રદાસઃ આ દેવતાઓ બે બે પદમાં, ચાર ખૂણાઓમાં રહેલા ઈશ, અંતરિક્ષઃ, અગ્નિઃ, મૃગઃ પિતૃઃ, રોગઃ, પાપચક્ષ્માઃ આઠ દેવો અર્ધા અર્ધા પદમાં અને બા પર્જન્યાદિ દેવતાઓ એક એક પદના છે. ૬૫-૬૬.

એકાશીપદના વાસ્તુમાં મધ્યમાં બ્રહ્મા નવપદના, અર્ચમાદિ ચાર દિશાના દેવતાઓ છ, છ પદના, અંદરના ચાર ખૂણાઓના આપ આદિ આઠ દેવતાઓ બે પદના અને પરિધિમાં રહેલા બત્રીસ દેવતાઓ એક એક પદના છે.

શતપદ વાસ્તુમાં બ્રહ્મા સોળપદના બાહ્યકોણ (બહારના ખૂણા)માં રહેના દેવતાઓ દોઢ દોઢ પદના અને અર્ચમાદિ અંદરના બાર દેવતાઓ ચાર ચાર પદના છે. બાકી રહેલા પહેલાં કહેલાં વાસ્તુપદોની માફક એક એક પદના થાય છે. સોળ વાસ્તુમાં બ્રહ્મા ૧૬ + બાહ્યકોણના ૮ × ૧૧=૧૨, અંદરના બાર દેવતાઓ ના ૧૨ × ૪૮ અને બાકીના ૨૪ દેવતાઓના ૨૪ એટલે ૧૬ + ૧૨ + ૪૮ + ૨૪ = ૧૦૦ પદ થાય.

ગુજરાતની પ્રતમાં અને રાજસ્થાનની પ્રતમાં આ રીતે પ્રકારાન્તર છે તે ધ્યાન લેવું ગુજરાતની પ્રતમાં આ શ્લોકોની અનુક્રમ સંખ્યા ૭૩-૭૪-૭૫ છે. ૭૬નું પૂર્વ પશ્ચ આ અર્થનું છે.

૭૬નું ઉત્તરાર્ધ અને ૭૭નું પૂર્વાર્ધ શ્લોક રાજસ્થાન પ્રતમાં શ્લોક ૭૨ તરીકે અને શ્લોક ૭૩.

ચતુઃષષ્ટિપદે વાસ્તુમર્મસ્થાનં પરીક્ષયેત્ ।
 મિત્તિઃ સ્તમ્ભે ચ રેખાતો વર્જયેત્ કીલિકાદિકમ્ ॥

જે ગુજરાતની પ્રતના શ્લોક ૬૮ના ભાવનો જ છે.

દેવતાઃ પૂજ્ય ગન્ધાઘૈર્દઘાત્સાધારણો બલિઃ ।

દધ્યોદનાજ્યં સોંકારૈર્નમોન્તૈર્નામભિઃ ક્રમાત્ ॥૬૯॥

દેવતાઓનું ચંદન આદિથી પૂજન કરવું અને દેવતાના નામની આગળ ઐ અને

જાણ નમઃ ૫૬ મૂકી ઐ બ્રહ્મણે નમ એમ મંત્રોથી દહીં ભાત અને ઘી (એકત્ર કરી)
જાથી બલિ આપવો.

નોંધ-આ શ્લોક પૃ-૨૬ ઉપર શ્લોક ૭૬ ના પૂર્વાર્ધ પછી મૂકવો બેઈ એ.

દેવાંશ્ચ મૈરવાદીંશ્ચ તર્પયેત્ સુરયામિષૈઃ ।

યવૈસ્તૈલ્યઘૃતૈર્યુક્તૈરષ્ટાવિંશતિમાહુતીઃ ॥૭૦॥

દેવતાઓને તથા ભૈરવોને સુરા તથા માંસથી (પણુ) તૃપ્ત કરવા. તેમજ નામમંત્રોથી

૧૬ કે ઘી મેળવેલા જળથી ૨૮-૨૮ આહુતિ આપવી.

પ્રત્યેકં જુહૂયાદ્ ધીમાન્ અષ્ટોત્તરશતં હિ વા ।

તર્પયેત્ કાંચનં દત્વા હોમં કૃત્વાભિષિચયેત્ ॥૭૧॥

અથવા સુસ પુરુષે ૧૦૮ આહુતિથી આપવી. પૂજા કરી, સુવર્ણ દક્ષિણ અર્પણ

કરી હોમ કરવો. પછી સોમના પ્રમાણથી (મોટો હોમ હોય તો આહુતિ સંખ્યાના
શાંશથી) તર્પણ કરવું. અને માર્જન કરવું તથા બ્રહ્મલોજન કરાવવું.

શ્લોક ૭૨-૭૩ ગુજરાતની પ્રતમાં

માપન વિધિ

કરે કરઘને તુ કરા અઙ્ગુલઘને કરેડઙ્ગુલાઃ ।

અઙ્ગુલેડઙ્ગુલઘને ચ લઘ્વં જિનહત્ ફલં ભવેત્ ॥૭૪॥

હસ્તને હસ્તથી ગુણવાથી હસ્ત આવે. હસ્તને અંગુલોથી ગુણવાથી અંગુલ આવે.

અંગુલને અંગુલથી ગુણી તેમાં ૨૪ થી ભાગ આપવાથી અંગુલ આવે. અંગુલને ૨૪ થી
ભાગ આપવાથી હસ્ત થાય. ૭૪

વૃત્તવ્યાસસ્ત્રિગુણિતઃ પરિધિઃ પટ્ટભાગયુક્ ।

વ્યાસપાદે પરિધિના ગુણિતે વૃત્તજં ફલમ્ ॥૭૫॥

વૃત્તના વ્યાસને ૩ થી ગુણી તેમાં વ્યાસનો ૬ઠ્ઠો ભાગ ઉમેરવાથી પરિધિ આવે.

પરિધિથી વ્યાસના અર્થશને ગુણીયે તો વૃત્તનું ક્ષેત્રફળ થાય*. ૭૫

*આ શ્લોકથી પરિધિનું માપ સ્થૂલ આવે છે. કારણ સૂક્ષ્મ પરિધિ વ્યાસને ૩૬૨૭ થી ગુણી
૧૨૫૦ થી ભાગવાથી આવે છે. જે વ્યા×૩+વ્યા/૭ જેટલી લગભગ થાય છે. લગભગ એટલા માટે કે
૭ કરતાં કંઈક વધારે આવે છે. એટલે વ્યાસનો ૭ મો ભાગ પણ સ્થૂલ છે, તો ૬ઠ્ઠો ભાગ તો વધારે
સ્થૂલ થાય, પણ સાતમા ભાગ કરતાં ૬ ઠ્ઠો ભાગ લેવો સરવ પડે, કારણ હાય અને અંગુલનુ પ્રમાણ
૨૪ અંગુલનો હાય એવું છે, જેથી ભાગ સહેલાઈથી કરી શકાય તેથી છઠ્ઠો ભાગ લીધો છે.

ગોલવ્યાસઘનસ્યાર્દ્ધે સ્વૈકર્વિશાંશયુક્ત ફલમ્ ।

વ્યાસ એકાદશૈર્નિઘ્ને પૃષ્ઠજં શક્રહત્ ફલમ્ ॥૭૬॥

ગોલના વ્યાસના ઘનના અર્ધમાં તેનો ૨૧ મો ભાગ યુક્ત કરવાથી ગોલનું આવે છે. અથવા વ્યાસને અગિયારથી ગુણી ચૌદથી ભાગવાથી પૃષ્ઠફળ આવે છે.

આ પછીના શ્લોકો ૭૮ થી ૭૯ ગુજરાતની પ્રતમાં નં. ૮૧-૮૨ ના છે. જે વિક્રમાં ૭૮-૭૯ નંબરના હોવા ભેદથી, કારણ તેજ ૭૯-૮૦ શ્લોક છે. આમ સંખ્યા સમાન બને છે. અહીંથી નગર રચના શરૂ થાય છે. જે ગુજરાતની શ્લોક ૯૨ પર્યાંતમાં છે. રાજસ્થાનની પ્રતમાં શ્લોક ૮૭ સુધી જ છે એટલે તેમાં અપૂર્ણ

જલાશયનિર્માણમ્

ગોપદેનાપિ તુલ્યેન જલાધારે કૃતે સતિ ।

ષષ્ઠિવર્ષસહસ્રાણિ પ્રાપ્નોતિ સ્વર્ગજં સુખમ્ ॥૮૮॥

ગાયના પગ જેવડું પણ સરોવર-જલાશય બનાવે તો સાઠ હજાર વર્ષ સુધી સુખ પ્રાપ્ત કરે. ૮૮

સરો નામાર્દ્ધચન્દ્રામં વૃત્તાકારં મહાસરમ્ ।

ચતુરસ્રં તુ મદ્રં સ્યા સુમદ્રં મદ્રસંયુતમ્ ॥૮૯॥

ઉદાહરણુઃ—

ક્ષેત્રની લંબાઈ અને પહોળાઈનો ગુણાકાર તેનું ક્ષેત્રફળ થાય છે. તેથી ધારો કે એક ભૂમી ૨૫ હાથ ૩ આંગળ લાંબી અને ૮ હાથ ૬ આંગળ પહોળાઈ વાળી છે તો

૨૫—૩

×૮—૬

૨૦૦—૨૪

૧૫૦—૧૮

૨૦૦—૧૭૪—૧૮ થયા

આમાં ૨૦૦ એ હાથથી હાથનો ગુણાકાર હોવાથી હાથ થયા. ૨૪ અને ૧૫ આંગળનો ગુણાકાર હોવાથી આંગળ થયા. અને ૧૮ આંગળનો આંગળ સાથે ગુણ પ્રતિઅંગુલ થયા. તેથી

પ્રતિઅંગુલમાં ૨૪ નો ભાગ આપવાથી આંગળ થાય અને આંગળમાં ૨૪ નો ભાગ ૧૨ તરફ હાથ થાય. એટલે અહીં ૧૮ માં ૨૪ નો ભાગ આપતાં લગ્નિઠ આવે તેથી ૧૭૪ (કર્ષ ઉમેરવાનું થતું નથી ૧૭૪ માં ૨૪ નો ભાગ આપવાથી લગ્નિઠ ૭ હાથ આવે આંગળ રહે છે. સાત હાથને ૨૦૦ માં ઉમેરી દેવાથી ક્ષેત્રફળ ૨૦૭ હસ્ત ૬ અંગુલ અંગુલ અથવા ૨૦૭ હાથ ૬૩૩ અંગુલ થયું.

જેનો આકાર અર્ધચંદ્ર જેવો હોય તે સરોવર કહેવાય. જે વૃત્તાકાર (ગોળ) હોય તે મહાસર કહેવાય. ચારમ્ આકારનું સરોવર ભદ્ર કહેવાય અને એકથી બેડાંએકું ખીલું ભદ્ર હોય તે સુભદ્ર સરોવર ગણાય. ૮૯

નન્દા મદ્રા જયા વાપી વિજયા ચ ક્રમાચ્છુતા ।

ત્રિષણ્ણવાર્કકુટસ્થૈરૈકદ્વિત્રિચતુર્મુલૈઃ ॥૧૦॥

વાપી (વાવ) નંદા, ભદ્રા, જયા અને વિજયા એમ ચાર પ્રકારની કહેવાય છે. જેને ત્રણ કૂટ અને એક મુખ (પ્રવેશ દ્વારા) હોય તે નંદા, જેને છ કૂટ (બે કોઠા) અને બે મુખ હોય તે ભદ્રા, જેને નવ કૂટ (કોઠા) અને ત્રણ મુખ હોય તે જયા અને જેને બાર કૂટ (કોઠા) તથા ચાર મુખ હોય તે વિજયા એમ (સાંભળવામાં આવી છે.) કહેવાય છે. ૯૦

ઉદ્યાન નિર્માણમ્

વૃક્ષાણાં રોપકઃ સ્વર્ગે વસેદ્વર્પાયુતત્રયમ્ ।

સુરાણાં પૂજિતો ભોગૈઃ પ્રીણાતિ પ્રાણિનાં દિતૈઃ ॥૧૧॥

વૃક્ષો રોપાવનાર ત્રીસ હજાર વર્ષ સુધી દેવતાઓથી પૂજાતો સ્વર્ગમાં વાસ કરે છે અને પ્રાણીઓનું હિત કરવાના કારણે ભોગો ભોગવી ખુશ રહે છે. ૯૧

પુરાદિમધ્યવાહ્યે વા કુર્યાદુદ્યાનમુત્તમમ્ ।

ગૃહસ્ય વામદક્ષે વા એકદ્વિત્રિધનુઃશતે ॥૧૨॥

નગરના આદિ, મધ્ય અથવા બહારના ભાગમાં ઉદ્યાન (બગીચો) કરવું. ઘરની ડાબી બાજુએ અથવા જમણી બાજુએ ઉદ્યાન કરવું. બગીચા અને ઘરની વચ્ચે ૧૦૦, ૧૦૦ કે ૩૯૦ ધનુષ્ય પ્રમાણ અંતર રાખવું. ૯૨

મંગુલને

૧૧૦ આ

નાનાદ્રુમલતોપેતં ક્રીડાસ્થાનસનૈર્વૃતમ્ ।

તોયાશયઘટીયંત્રધારાગૃહવિરાજિતમ્ ॥૧૩॥

બનેક પ્રકારનાં વૃક્ષો અને લતાઓથી, ક્રીડા સ્થાનોથી તેમજ એકકોથી, નાનાં નાનાં ઘટીયંત્ર કૂવારા વગેરેથી યુક્ત જલાશય બનાવવાં. ૯૩

વૃત્તન

૧૨૦ આ

*આ

૨૫૦ થી ભા

૧ કરતાં કંઈકો, પુત્ર, બંધુઓ આદિ અનેક પ્રકારનાં સુખો આપનારૂં અને ધર્મ, અર્થ તથા ધૂલ ધાય, ૫૦ ત્રણ પુરુષાર્થોની સિદ્ધિમાં સાધન રૂપ થતું ગૃહ (ઘર) વિજય પામે. ૯૪

૧૪ મંગુલનો હા

યજ્ઞો દેવાલયો દીક્ષા પૂર્વેર્ધર્મપ્રવર્તનમ્ ।

શીતવાતામ્બુઘર્માદિદુઃસ્વઘ્નં ન ગૃહાત્પરમ્ ॥૧૫॥

યજ્ઞ (હોમ હવન આદિ), દેવાલય (પૂજા સ્થાન) તથા દીક્ષા (વિવાહાદિ સંસ્કાર કાર્યો) દ્વારા ધર્મમાં પ્રવૃત્તિ કરાવનાર અને ટાઠ, વાયરા, પાણી, તાપ આદિ દુઃખોનો નાશ કરનાર ગૃહથી ઉત્તમ ખીચું કોઈ સાધન નથી. ૯૫

અતઃ શ્રીવિશ્વકર્માઘાઃ પ્રાહુઃ પૂર્વં ગૃહં બુધાઃ ।

વાટિભિત્તિપુરાન્તત્વં તન્મધ્યે કારયેદ્ ગૃહમ્ ॥૧૬॥

આથી શ્રીવિશ્વકર્મા આદિ આચાર્યો (પંડિતો) પહેલાં ઘર કરવું એમ કહે છે. (સુજ્ઞ પુરુષે) વાટિકા-ખગીચો, કોટ અને દરવાજાની અંદરના ભાગમાં આવે તેવા સ્થાને ઘર કરવું જોઈએ. ૯૬

ક્ષુદ્રાણાં ચ ચતુર્દણ્ડાદિતો દણ્ડદશાવધિઃ ।

મધ્યાનામષ્ટદણ્ડાદિ દ્વાત્રિંશદ્દણ્ડકાવધિ ॥૧૭॥

નાના માણસો માટે ચાર દંડથી લઈ દશ દંડ એટલે ચાર હાથનો દંડ થાય એ માપથી ૧૬ હાથથી ૪૦ હાથ પર્યંતથી લાંબાઈ પહોળાઈવિગું ઘર કરવું. મધ્યમ વર્ગના માણસો માટે આઠ દંડથી લઈ બત્રીશ દંડ પર્યંતનું ઘર કરવું. ૯૭

ચતુસ્ત્રિંશદ્દણ્ડાચ્છ્રેણાનાં યાવદશીતિદણ્ડકમ્ ।

દૈર્ઘ્યં સમં ચ પાદં વા સાદૃં વા દ્વિગુણાવધિઃ ॥૧૮॥

શ્રેષ્ઠ પુરુષો (ઉપલા વર્ગના માણસો) માટે ૩૪ દંડથી લઈ ૮૦ દંડ પર્યંતનું ઘર કરવું. લાંબાઈ અને પહોળાઈ માટે પહોળાઈ લાંબાઈના જેટલી અથવા ચોથા ભાગની હોવી જોઈએ. પહોળાઈ કરતાં લાંબાઈ દોઢી અથવા બમણી પણ રાખી શકાય. ૯૮

વાહ્યભિત્તૌ હ્રીદં માનં તદન્તર્ભિત્તિતો ગૃહમ્ ।

ત્રિહરતં વેદહસ્તં વા ગેહે પીઠં કરોન્મિતમ્ ॥૧૯॥

આ જે પ્રમાણ (સ્લો. ૯૬-૯૮માં) બતાવ્યું છે તે ભિંતોની બહારની બાબુનું માપ છે. ભિંતોની અંદરનું જે માપ હોય તેટલા માપનું ઘર ગણાય છે. એટલે ખીજી બાબતોમાં તે માપ લેવું. ઘરની પીઠિકા (ઓટવણ-પ્લીન્થ) ચાર હાથ, ત્રણ હાથ અથવા એક હાથની રાખવી જોઈએ. ૯૯

તામ્રપાત્રસ્થિતં ધાન્યં સત્કંદોપં વિઘાત્ભિઃ ।

શંસતે સ્વસ્વચિહ્નાઘૈર્યસ્તં ગર્ભગૃહાદિષુ ॥૨૦॥

ઘરના ગર્ભ ગૃહમાં તાંબાના પાત્રમાં મૂકેલું ધાન્ય ભૂમિમાં રહેલા દોષોને પોત-પોતાનાં ચિન્હો વડે ભડેર કરે છે. ૧૦૦

पूर्वस्यां स्थापितं सौम्यां ननु वा मंत्रमुच्चरन् ।

मंत्रमुच्चार्य विन्यस्य पात्रं बाह्यं सखादिभिः ॥૧૦૧॥

આ પાત્ર પોતાના મિત્રના હાથે (અથવા મિત્ર જેવા સ્નેહીજનની હાથે) ઘરની બહારની જગ્યામાં મંત્રના ઉચ્ચાર સાથે મૂકાવવું તેમજ ગર્ભગૃહમાં, ઉત્તર અને પૂર્વ દિશામાં મંત્ર બાણતાં બાણતા મૂકવાં.

एवं गृहेषु प्रासादे न्यसेद्दुर्गे सभादिषु ।

वापी कूपतडागादौ धातुजान्यवटे न्यसेत् ॥૧૦૨॥

આ પ્રમાણે ઘર, મહેલ, કિલ્લો, સભાગૃહ, વાવ, કુંવો, તળાવ આદિ બનાવતાં પહેલાં ભૂમિના શુભાશુભની પરીક્ષા કરવા પાત્રો મૂકવાં. પાત્રો ખાડો કરી ખાડામાં મૂકવાનાં હોય છે. ૧૦૨

मत्स्यं कुलीरं मंडूकं सर्पं वा शिशुमारकम् ।

सर्गर्भं सर्वसंपत्तयै विगर्भं सर्वनाशकम् ॥૧૦૩॥

ઘરની જમીન ખોદતાં તેમાંથી માછલાં, કરચલા, દેડકાં, સાપ અથવા શિશુમાર (એ નામનું જલચર પ્રાણી) વગેરે નીકળે તો તે ઘર સર્વ સંપત્તિવાળું અને છે એવું કંઈ ન નીકળે તો તે જમીન સર્વનાશ કરનારી સમજવી. ૧૦૩

सार्धहस्तात्रिहस्तान्तो न्यासो द्वारे कारयेत् ।

द्वारशोभं त्रिहस्तादि विश्वहस्तं त्रिविस्तरम् ॥૧૦૪॥

દોઢ હાથથી લઈ ત્રણ હાથ સુધીનો દ્વારનો વ્યાસ (પહોળાઈ) રાખવો. દ્વારની ઉપરનું શોભતું (ઉત્તરંગ) ત્રણ હાથથી લઈ તેર હાથ સુધીની ઉંચાઈ એ ક વું પણ તે ત્રણ હાથની લંબાઈનું કરવું. ૧૦૪

पादोनद्विघ्नान्तर्दैर्घ्यं प्रकारादन्तभूमिकम् ।

मण्डपाकृतिसंयुक्ता वर्णानां भूवने श्रुता ॥૧૦૫॥ इति ग्रन्थान्तो

દ્વારની આખતમાં ગ્રંથાન્તરનો મત એવો છે કે પોણા બે હાથની પહોળાઈ અંદરના ઓરડાઓના દ્વાર માટે રાખવી. ઉત્તરાર્ધનો આગળના શ્લોક સાથે સંબંધ છે. ૧૦૫

व्यास सार्धाद्द्विहस्तान्तः प्रतीलया वर्णमन्दिरे ।

राजदुर्गेकहस्तान्त यथा दन्ता प्रविन्यसेत् ॥૧૦૬॥

પોળના દરવાજાની ખારીનો વ્યાસ દોઢથી બે હાથ સુધીનો રાખવો. રાજદુર્ગ (રાજ મહેલના કિલ્લાના મુખ્ય દરવાજાની ખારીનો વ્યાસ એક હાથનો રાખવો. જેમ દાંત વસ્ત્રોથી જગ્યામાં સંક્રંડાશ હોય છે, તેમ આ ખારીના દરવાજાની સાંકડાશ (કંકિનાઈથી

અંદર પેસી શકાય તેવા) રાખવી, જેથી દરવાન જોઈ શકે પણ બહારનો માણસ એકદમ તેમાં પ્રવેશી ન શકે. ૧૦૬

સપાદસાર્ધપાદોનદ્વિગુણા યથા ।

દેવદ્વિજનૃપાવાસે ઇતો હસ્વોડથ વર્જયેત્ ॥૧૦૭॥

દેવગૃહ (દેવલ)નું દ્વાર સવા હાથથી લઈ અઢી હાથ સુધીની પહોળાઈ વાળું, બ્રાહ્મણનું ઘર હોય તો તેનું દ્વાર દોઢથી ત્રણ હાથના વ્યાસવાળું અને રાજગૃહ (મહેલ) હોય તો તેનું દ્વાર પોણા બે હાથથી લઈ સાડા ત્રણ હાથના વ્યાસવાળું કરેવું. દ્વારનો વ્યાસ આ પ્રમાણથી ઓછો હોય તો તે તજવો. અર્થાત્ તેનાથી સાંકડાં દ્વાર ન કરવાં. ૧૦૭

પ્રાગ્ભૂમિમૃત્તિકા કુમ્ભી વિના શૈલં નૃણાં ગૃહે ।

શૈલબદ્ધા પ્રતિકરં ભૂમિર્દ્વિર્દ્વિયવોન્નતમ્ ॥૧૦૮॥

ઘરની આગળની ભૂમિ મૃત્તિકા (માટી)ની હોય તો તેને ઘડાના જેવા વળાંકની ઢાળ પડતી રાખવી. પથ્થર ન નાખવાના હોય તોજ તેમ રાખવી. પણ જો પથ્થર જડવાના હોય તો પ્રતિ હસ્તે એક એક હાથના અંતરે બે બે જળ જેટલી ઉંચી રાખવી. ૧૦૮

વૃષાન્નવિષમધ્વાજ્યવીણાભરણચન્દનૈઃ ।

હયાદર્શસ્વર્ણતામ્રપાત્રૈર્નિત્યં સમન્વિતમ્ ॥૧૦૯॥

ગાય, બકરીઓ, પાણી, મધ, ઘી, વીણા, આભરણ, ચંદનાદિ ઉત્તમ પદાર્થો, ઘોડા, દર્પણ, સોનું, તાંબાનાં વાસણો વગેરેથી સદા ભરપુર રહે તેવું. ૧૦૯

સદાનુલિપ્ત સંધિસુ ગૃહમંબુસમુક્ષતમ્ ।

કૃતપુષ્પ ચયં નિત્યં સૂર્યાવીક્ષિત દીપકમ્ ॥૧૧૦॥

સદા સાંધાઓ પુરાએલા અને લીંપાએલા હોય, પાણીનો છંટકાવ કરેલો હોય પુષ્પો વેરાએલાં હોય અને જેમાં દિવસે દીવો કરવાની (અંધારૂં ન રહે તેવું) જરૂર ન પડે તેવું. ૧૧૦

નિત્યાગ્નિસલિલસૂર્યાદૃષ્ટતલ્પં શ્રિયઃ પદમ્ ।

અથ ગ્રહાદિરશુભાનિ ન કરોતિ ગૃહાદિષુ ॥૧૧૧॥

નિત્ય અગ્નિ, પાણી અને સૂર્ય જેમાં પથારી ન જોતા હોય અર્થાત્ સવારના હોમ કરવાની વેળા, નવું પાણી ભરી લાવવાની વેળા અને સૂર્યોદયની વેળા પહેલાં જે ઘરમાં બધાં ઉઠી જતાં હોય અને પથારીઓ વાળી દેવામાં આવતી હોય તેનું ઘર લક્ષ્મીનું સ્થાન બને છે.

હવે જેનાથી ગૃહાદિ (ગોચરમાં) થોડો અશુભ રૂપ ન આપે તેવું કારણ કહે છે. ૧૧૧

विनाधतूर्ययामास्यं छाया प्रासादवृक्षजा ।

नष्टा गृहे वा तत्पार्श्वे भूमिं हैमीमपि त्यजेत् ॥११२॥

पडेला अने चोथा प्रहरना आरंभकाम वगर जे घरमां नष्टकामां आवेला हेवणी अथवा वृक्षनी छाया नष्ट थती होय अर्थात् घरमां आवी घरनी छाया (उपरनां छापराने लक्ष उत्पन्न थती छाया)मां नष्ट थछ जती होय, समाप्त जती होय तेवा घरनी भूमि सोनानी होय तो पणु तछ देवी. ११२

मालतीदाडिमी द्राक्षा बदरी कदली निशा ।

बीजपुरमगस्तीं च चिंचेक्षुकरवीरकान् ॥११३॥

निक्षावं केतकी श्वेता गिरिकर्णी च मन्दिरे ।

न वपेदथ रोहन्ते स्वयं तत्राशुभं भवेत् ॥११४॥

मालती, दाडम, द्राक्ष, ओरडी, डेण, दाड, डणहर, भीजेरां. अगथीअो आंभली, शेरडी, करणु, निक्षाव (?) केवटो (घोजो), गरमाणो आ वृक्षो घरनी अंदर (घरनी नष्टक पणु) न वाववां. आ वृक्षो जेवां पोतानी मेणे उगततां होय अने क्षालतां होय तेवी ज्यथांमां आवेला घरमां अशुभ थया करे छे. ११३-११४

गृहेषु चित्रवाद्यादौ रौद्राकारं विभीषणम् ।

कपोतो वाजगृध्रादीन् सिंहासनमपि त्यजेत् ॥११५॥

घरनी अंदर लयंकर अने भीडामणु आकारनां चित्रो अथवा (जेमना उपर लयंकर आकारो डोतरेला होय के चितरेला होय तेवां) वाजित्रो, डोला, आज अने गीध न होवां जेधअे. सिंहासन उपर आवा आकार डोतरेला होय तो ते पणु तछ देवुं. अर्थात् आ अधां घरमां रहे तो अशुभ थया करे छे. ११५

गृहे न शुभदं भिन्नमाद्यभूमौ रवे करे ।

कर्णेऽथ कुक्षौ पृष्ठे वा सलग्नान्यनिकेतनम् ॥११६॥

घरनी आगणी जमीनमां आर हाथनी अंदर भीजनेो लाग होय अथवा तेना कर्णु मार्गे, वर्ये के पाछणना लागमां भीजनुं स्थान (घर) आवतुं होय तो ते अशुभ मानवुं. ११६

एकालिदं वामभागेऽधिकहीनाङ्गिकं हि वा ।

क्षणस्ततुलास्तम्भमितिभूषा गवाक्षकम् ॥११७॥

अेके आंगणुमां डागा लागमां घरनी पहोणार्थ करतां ओछा के वधारे ओछा भापवाणुं होय तेवुं तथा जेना पाटडा, थालला, बिंत, आरीअो तथा जणियां भीक लागे तेवां लागतां होय तेवुं घर अशुभ मानवुं. ११७

तथा हिनाधिकस्तम्भं भग्नश्रेणीधरं हि वा ।

विकर्णं विषमस्तम्भं तुच्छा निम्नं च मध्यमम् ॥११८॥

જેમાં નાના મોટા થાંભલા હોય, ઓળ (હાર) ભાગતું હોય તેવું, વિષમ કણ-
વાળું (સમચોરસ કે લંબચોરસ ન બનતું હોય તેવું) એકી સંખ્યાવાળા થાંભલાઓ-
વાળું અને જેના પાટડા નમી પડયા હોય તેવું ઘર મધ્યમ બાણુવું. ૧૧૮

उच्चकायं हीनमध्यं हीनाभित्तिर्मूर्षोन्नतम् ।
मानहीनं मर्मविद्वं सशल्यं विस्तरेऽधिकम् ॥११९॥
बहुद्वारं चान्यवास्तु चित्रद्रव्यैर्विनिर्मितम् ।
समीपकगृहं मूलगृहादुच्चं तथाधिकम् ॥१२०॥
शियसूर्यजिनादीनामन्तरे यद्गृहं भवेत् ।
आलिंदरहितं द्वित्रिचतुःशालं च यद्गृहम् ॥१२१॥
भित्तौ बहुललेपाद्यं समसंधिशिरोगुरू ।
अप्रतिष्ठं पादहीनं मार्गयुग्मान्तरस्थितम् ॥१२२॥
अज्ञैः संतापविद्धिर्वा परद्रव्यैश्च निर्मितम् ।
त्वरितं पूर्णतां नीतं स्थपति द्वयकारितम् । १२३ ।
विनष्टवास्तुजैर्द्रव्यैः कृतमकृततत्कृतम् ।
अतृप्तवास्तुदेवे च गर्भविन्यासवर्जितम् ॥१२४॥
देवराजमोढयधूर्तचत्वारदिसमीपगम् ।
अधस्तलादर्धतले द्विक वा न शुभं गृहम् ॥१२५॥

આગળના ભાગમાં ઉંચું, વચ્ચેના ભાગમાં નીચું, નીચી ભિતો અને ઉંચી બારી-
ઓવાળું, પ્રમાણ વગરનું, મર્મવેધવાળું, શલ્યવાળું, વધારે લંબાઈવાળું, ઘણું બારણું-
વાળું ખીજાના ઘરની ચિત્રવિચિત્ર વસ્તુઓ ભેગી કરી બનાવેલું (ખીજા ભાગી ગએલાં
ઘરોની નાની મોટી વસ્તુઓ લાવી આડેઘડ ગાંધી દીધેલું). કોઈ ઘરનો ટેકો લઈને
અડોઅડ બાંધેલું. મૂળ ઘરને જેમનું તેમ રહેતો દઈ તેની આગળ પાછળ ઊંચું લીધેલું
તેમજ વધારેલું, શિવ, સૂર્ય અને જૈનદેવોના મંદિરોની વચ્ચે જે ઘર આવતું હોય તે
ઘર, તેમજ ઇજા કે આંબાણ વગરનું જે ત્રણ કે ચાર ચોરડાવાળું ઘર, ભીંતો ઉપર ખૂબ
લીંપણ કરેલું, સમસંધિવાળું પણ આગળથી મોટું ઘઈ ગએલું, પાયા વગર બનાવેલું, બે
સ્તાઓ વચ્ચે આવી જતું, મૂર્ખાઓએ અથવા કલેશ કરનારાં માણસોએ ખીજાનાં બાર-
બારણાં ઇત્યાદિ વસ્તુઓ ઉઠાવી લાવી બનાવેલું, જલદી જલદી પુરૂં કરાવેલું, બે જુદા જુદા
સ્થપતિ દ્વારા પુરૂં કરાવેલું, તેમજ ભાગી ગએલાં ઘરોનાં સાધનો તૂટેલાં સાધનો
વડે બનાવેલું ઘર કયું ન કર્યા બરાબર છે. વળી જેનું વાસ્તુ પૂજન નથી થયું તેવું, માપ
રહિત, દેવમંદિર કે રાજમંદિરથી ઠંકાઈ બાય તેવી રીતનું, ધૂર્ત લોકોના ચોતરાની પાસે
આવતું, નીચા, અડધા કે બમણા તળીયાવાળું ઊંચાનીચું ઘર અશુભ બાણુવું. ૧૧૯-૧૨૫

દ્વૌ સ્તમ્ભૌ ક્ષણમધ્યે તુ દધાદ્ગર્ભં ન પીડયેત્ ।

વૃદ્ધિર્ગૃહાદિવાસ્તૂનામિચ્છેઘાવદંશા સમુદ્ધૃતા ॥૧૨૬॥

ઘરની વિશાળતા હોય તો દરેક પદમાં બે બે સ્તંભ મૂકવા પણ ગર્ભ દબાય તેમ ન કરવું. ગૃહ આદિ આંધકામ માટે જેટલા ભાગનો સ્વીકાર કરેલો હોય તેટલી વૃદ્ધિવાળું તે કરાય તો ઇચ્છવા યોગ્ય છે. ૧૨૬

પ્રાગુત્તરે સર્વતો વા વર્દ્ધતે નાન્યતો ગૃહમ્ ।

દ્વિગુણં વેણી ચત્ત્રિભિઃ ક્ષીરિસ્તુ સ્યાચ્ચતુર્ગુણમ્ ॥૧૨૭॥

પૂર્વમાં કે ઉત્તરમાં અથવા ચારે બાજુ ઘરની વૃદ્ધિ કરી શકાય. અસલ ઘરની ભૂમિથી બમણું ઘર બનાવ્યું હોય તો તે વેણી કહેવાય ક્ષણ ગણું બનાવ્યું હોય તો તે ચત્ર કહેવાય એને ચાર ઘણું બનાવ્યું હોય તો તે ક્ષીરિ કહેવાય છે. ૧૨૭

પ્રાસાદસ્યોદયાદ્ભૂમિ પરિત્યજ્ય ચ પદ્મગુણામ્ ।

લિંગસ્યાષ્ટગુણાં ત્યક્ત્વા ગૃહં કુર્યાન્ન દોષદમ્ ॥૧૨૮॥

દેવપ્રાસાદની ઊંચાઈથી છ ગણી જગ્યા છોડી દઈને ઘર કરવામાં દોષ નથી. શિવ-લિંગથી એટલે શિવાલયની ઊંચાઈથી આઠ ગણી જમીન છોડી દઈ તેટલા અંતરે ઘર કરવામાં આવે તો તે દોષ કરનારું થતું નથી. ૧૨૮

વિવિધોપસ્કરૈર્વૈશ્મ યત્ર સુવિધિનિર્દર્તે ।

સૂત્રધારમૈટૈર્વૈઃ પૂર્ણં દુર્ગં પ્રકારયેત્ ॥૧૨૯॥ ઇતિ નગરાણિ

વિવિધ પ્રકારનાં સાધનોથી ભરપુર ઘર બનાવવાં કે જેથી તેમાં સગવડતા પૂર્વક રહી શકાય. આવાં ઘરામાં શિલ્પિઓ, સુલટો (સૈનિકો) તથા વૈદ્યોને વસાવવા. આવી રીતે કિલ્લો વસ્તીથી ભરેલો રહે તેવો બનાવવો. ૧૨૯

નોંધ—આટલા શ્લોકો ઘરના પ્રસ્તાર કરવાની રીત બનાવનારા હૃડમા શ્લોકની પહેલાં રાજસ્થાનની પ્રતમાં વધારે છે અને તેમાં ગૃહનિર્માણની કેટલીક સારી રીતો સમજાવેલી હોવાથી તે ઉપયોગી પણ છે. આ શ્લોકો મૂળમાં અન્યાન્ટરમાંથી સંગ્રહ કરી મૂકવામાં આવ્યા હોય તો આશ્ચર્ય નથી. કારણ ગુજરાતની પ્રતમાં ટૂટી લાગતી નથી.

શ્રી મંડન સૂત્રધાર વિરચિત વાસ્તુસાર ગ્રંથ સટીકઅનુવાદ પદ્મશ્રી સ્થપતિ પ્રભાશંકર ઓઘડભાઈ સોમપુરાએ કરેલ છે.

—સંપાદક

(સંપૂર્ણ)



